

ภาคผนวก ก

สำเนาประธานบัตร

และสำเนามาตรการติดตามตรวจสอบคุณภาพสิ่งแวดล้อม



ประธานบัตร

ประธานบัตรที่ ๒๑๓๕๓/๑๕๕๕๕๕
ประธานบัตรฉบับนี้ออกให้แก่ บริษัท สุวิทย์ จำกัด อายุ ปี สัญชาติ ไทย
อยู่บ้านเลขที่ ๗๖ ตรอก/ซอย
ถนน สุขุมวิท หมู่ที่ ๑ ตำบล/แขวง ห้วยกะปิ
อำเภอ/เขต เมืองชลบุรี จังหวัด ชลบุรี
เพื่อให้ทำเหมือง (บนบก/ในทะเล) บนบก
ณ ตำบล ท้องช้างคอก อำเภอ เมืองชลบุรี จังหวัด ชลบุรี
มีอายุ ๑๐ ปี นับแต่วันที่ ๑๓ เดือน มิถุนายน พ.ศ. ๒๕๕๖
และสิ้นสุดในวันที่ ๑๓ เดือน มิถุนายน พ.ศ. ๒๕๕๖
เป็นเนื้อที่ ๑๐๐ ไร่ ๓ งาน ๒๗ ตารางวา

ภายในเขตที่กำหนดตามแผนที่แนบท้ายประธานบัตร โดยมีรายละเอียดที่กำหนดไว้ตามลำดับดังต่อไปนี้

- | | |
|---|---------------------|
| (1) แผนที่แนบท้ายประธานบัตร | แสดงไว้ในลำดับที่ 1 |
| (2) เงื่อนไขการอนุญาตประธานบัตร | แสดงไว้ในลำดับที่ 2 |
| (3) แผนผังโครงการทำเหมือง | แสดงไว้ในลำดับที่ 3 |
| (4) มาตราการป้องกันและแก้ไขผลกระทบสิ่งแวดล้อม | แสดงไว้ในลำดับที่ 4 |
| (5) การชำระค่าธรรมเนียมเพื่อใช้เนื้อที่ในการทำเหมืองประจำปี | แสดงไว้ในลำดับที่ 5 |
| (6) การเพิ่มเติมชนิดของแร่ที่จะทำเหมือง | |
| การเปลี่ยนแปลงวิธีการทำเหมือง | |
| แผนผังโครงการทำเหมืองและเงื่อนไข | แสดงไว้ในลำดับที่ 6 |
| (7) บันทึกการต่ออายุประธานบัตร | แสดงไว้ในลำดับที่ 7 |
| (8) บันทึกการโอนประธานบัตร | แสดงไว้ในลำดับที่ 8 |
| (9) บันทึกการหยุดการทำเหมือง | แสดงไว้ในลำดับที่ 9 |

ออกให้ ณ วันที่ ๑๓ เดือน มิถุนายน พ.ศ. ๒๕๕๖



สำเนาถูกต้อง

บันทึกการต่ออายุประธานบัตร

ครั้งที่ 1 ประธานบัตรนี้ รัฐมนตรีอนุญาตให้ต่ออายุออกไปอีก ๑๐ ปี
ตั้งแต่วันที่ ๑๓ เดือน มิถุนายน พ.ศ. ๒๕๕๖ ถึงวันที่ ๑๓ เดือน มิถุนายน
พ.ศ. ๒๕๖๖ รวมเป็น ๒๐ ปี

นายสมศักดิ์ นิชะโกศล
อธิบดีกรมอุตสาหกรรมพื้นฐานและการเหมืองแร่
ผู้บันทึกการต่ออายุ

ครั้งที่ 2 ประธานบัตรนี้ รัฐมนตรีอนุญาตให้ต่ออายุออกไปอีก ปี
ตั้งแต่วันที่ เดือน พ.ศ. ถึงวันที่ เดือน
พ.ศ. รวมเป็น ปี

อธิบดีกรมทรัพยากรธรณี
ผู้บันทึกการต่ออายุ

ที่ วว 0804/ 3421



สำนักงานนโยบายและแผนสิ่งแวดล้อม
ซอยพิบูลวัฒนา 7 ถนนพระรามที่ 6
กรุงเทพฯ 10400

25 มีนาคม 2545

เรื่อง ผลการพิจารณารายงานการวิเคราะห์ผลกระทบสิ่งแวดล้อม

เรียน อธิบดีกรมทรัพยากรธรณี

อ้างถึง หนังสือสำนักงานนโยบายและแผนสิ่งแวดล้อม ที่ วว 0804/778 ลงวันที่ 22 มกราคม 2545

- สิ่งที่ส่งมาด้วย 1. สำเนาหนังสือบริษัท เอส.พี.เอส. คอนสตรัคติ้ง เซอร์วิส จำกัด ที่ A018/1/2545
ลงวันที่ 29 มกราคม 2545
2. มาตรการป้องกันแก้ไขและลดผลกระทบสิ่งแวดล้อม โครงการทำเหมืองแร่หิน
อุตสาหกรรมชนิดหินปูนและหินแกรนิต เพื่อการก่อสร้าง ของบริษัท สุวลี จำกัด
คำขอประทานบัตรที่ 4/2541 ร่วมโครงการทำเหมืองเดียวกันกับคำขอประทานบัตร
ที่ 1/2543 ของบริษัท อารักษ์เทรตติ้ง จำกัด ตั้งอยู่ที่ตำบลหนองข้างคอก อำเภอเมือง
จังหวัดชลบุรี
3. แนวทางการนำเสนอผลการติดตามตรวจสอบคุณภาพสิ่งแวดล้อม

ตามหนังสือที่อ้างถึง สำนักงานนโยบายและแผนสิ่งแวดล้อม ได้แจ้งผลการพิจารณารายงาน
การวิเคราะห์ผลกระทบสิ่งแวดล้อม โครงการทำเหมืองแร่หินอุตสาหกรรมชนิดหินปูนและหินแกรนิต เพื่อการ
ก่อสร้าง ของบริษัท สุวลี จำกัด คำขอประทานบัตรที่ 4/2541 ร่วมโครงการทำเหมืองเดียวกันกับคำขอ
ประทานบัตรที่ 1/2543 ของบริษัท อารักษ์เทรตติ้ง จำกัด ตั้งอยู่ที่ตำบลหนองข้างคอก อำเภอเมือง
จังหวัดชลบุรี จัดทำรายงานโดยบริษัท เอส.พี.เอส. คอนสตรัคติ้ง เซอร์วิส จำกัด ซึ่งนำเสนอคณะกรรมการ
ผู้ชำนาญการพิจารณารายงานการวิเคราะห์ผลกระทบสิ่งแวดล้อม ด้านโครงการเหมืองแร่ โครงการสำรวจ
และหรือผลิตปิโตรเลียม ในการประชุมครั้งที่ 24/2544 เมื่อวันที่ 27 ธันวาคม 2544 และที่ประชุมมีมติ
ให้ผู้ยื่นคำขอประทานบัตรจัดทำข้อมูลเพิ่มเติม นั้น ต่อมาผู้ยื่นคำขอประทานบัตรได้เสนอรายงานชี้แจง
เพิ่มเติมให้สำนักงานพิจารณาอีกครั้งหนึ่ง ดังรายละเอียดในเอกสารสิ่งที่ส่งมาด้วย 1

2/สำนักงาน ...

-2-

สำนักงานนโยบายและแผนสิ่งแวดล้อม ได้พิจารณาเสนอความเห็นเบื้องต้นเกี่ยวกับรายงาน
ดังกล่าว ให้คณะกรรมการผู้ชำนาญการพิจารณารายงานการวิเคราะห์ผลกระทบสิ่งแวดล้อม ด้านโครงการ
เหมืองแร่ โครงการสำรวจและหรือผลิตปิโตรเลียม พิจารณาในการประชุมครั้งที่ 4/2545 เมื่อวันที่ 21
กุมภาพันธ์ 2545 และที่ประชุมมีมติเห็นชอบกับรายงาน โดยให้ผู้ยื่นคำขอประทานบัตรปฏิบัติตาม
มาตรการป้องกันและแก้ไขผลกระทบสิ่งแวดล้อมที่เสนอ ดังรายละเอียดในเอกสารสิ่งที่ส่งมาด้วย 2
และจะได้นำเสนอผลการติดตามตรวจสอบคุณภาพสิ่งแวดล้อมตามแนวทาง ดังรายละเอียดในเอกสาร
สิ่งที่ส่งมาด้วย 3 ทั้งนี้ สำนักงานได้สำเนาแจ้งให้ผู้ยื่นคำขอประทานบัตรทราบด้วยแล้ว

จึงเรียนมาเพื่อโปรดพิจารณาดำเนินการต่อไป

ขอแสดงความนับถือ

(นายอภิรักษ์ ขวเจริญพันธ์)

รองเลขาธิการ ปฏิบัติราชการแทน
เลขาธิการสำนักงานนโยบายและแผนสิ่งแวดล้อม

กองวิเคราะห์ผลกระทบสิ่งแวดล้อม

โทรศัพท์ 0-2279-2792, 0-2298-6058

โทรสาร 0-2278-5469, 0-2271-3226

สรุปมาตรการป้องกันและแก้ไขผลกระทบสิ่งแวดล้อม

โครงการทำเหมืองหินอุตสาหกรรมชนิดหินปูนและหินแกรนิตเพื่อการก่อสร้าง

คำขอประทานบัตรที่ 4/2541 ร่วมโครงการทำเหมืองเป็นเหมืองเดียวกันกับ
คำขอประทานบัตรที่ 1/2543

บริษัท สุวดี จำกัด และบริษัท อารักษ์เทรคดิง จำกัด

ตำบลหนองช้างดอ อำเภอมือง จังหวัดชลบุรี

18 มีนาคม 2545

สำนักงานนโยบายและแผนสิ่งแวดล้อม

ตารางสรุปมาตรการโครงการทำเหมืองหินอุตสาหกรรมชนิดหินปูนและหินแกรนิต เพื่อการก่อสร้าง คำขอประทานบัตรที่ 4/2541

ร่วมโครงการทำเหมืองเป็นเหมืองเดียวกันกับคำขอประทานบัตรที่ 1/2543

ของบริษัท สุวดี จำกัด และบริษัท อารักษ์เทรคคิง จำกัด ตั้งอยู่ที่ตำบลหนองช้างคอก อำเภอเมือง จังหวัดชลบุรี

ตารางที่ 1 สรุปมาตรการป้องกันและแก้ไขผลกระทบสิ่งแวดล้อมที่เสนอไว้ในรายงานฯ

ตารางที่ 1.1 สรุปมาตรการป้องกันและแก้ไขผลกระทบสิ่งแวดล้อมในระยะดำเนินการและภายหลังเสร็จสิ้นการดำเนินการ

ผลกระทบสิ่งแวดล้อม	มาตรการป้องกันและแก้ไข ผลกระทบสิ่งแวดล้อม	สถานที่ดำเนินการ	ระยะเวลาดำเนินการ/ งบประมาณ	ผู้รับผิดชอบ
1. ทรัพยากรสิ่งแวดล้อมทางกายภาพ 1.1 ลักษณะภูมิประเทศ - ระยะดำเนินการทำเหมือง	<ol style="list-style-type: none"> เปิดหน้าเหมืองไปตามทิศทางที่กำหนดตามแผนผังโครงการที่กำหนดไว้ในแต่ละช่วง กำหนดเปิดหน้าเหมืองโดยวิธีเหมืองหาบในลักษณะแบบขั้นบันได (Benching Method) โดยให้แต่ละขั้นมีความสูงไม่เกิน 10 เมตร และความกว้างไม่น้อยกว่า 7 เมตร พร้อมทั้งควบคุมความลาดชันรวมไม่เกิน 45 องศา แร่ที่ผลิตได้จะนำไปทำการแต่งโรงโม่หินที่อยู่ติดกับพื้นที่โครงการให้หมดจากหน้าเหมืองอย่างต่อเนื่องทุกวัน เศษดินและเศษหินที่ได้จากการเปิดหน้าเหมืองจะนำไปปรับทำถนน ส่วนที่เหลือจะนำไปใช้เป็นหินคลุก ซึ่งควรจัดเตรียมลานเก็บกองไว้ โดยไม่ปล่อยทิ้งกระจายอยู่บริเวณหน้าเหมือง 	<ul style="list-style-type: none"> - บริเวณพื้นที่ทำเหมืองในแต่ละช่วง - บริเวณพื้นที่ทำเหมืองในแต่ละช่วง - บริเวณหน้าเหมืองและพื้นที่กิจกรรมประกอบการทำเหมือง - บริเวณหน้าเหมืองและพื้นที่กิจกรรมประกอบการทำเหมือง 	<ul style="list-style-type: none"> - ตั้งแต่ช่วงแรกจนถึงช่วงสุดท้ายของการทำเหมือง - ตั้งแต่ช่วงแรกจนถึงช่วงสุดท้ายของการทำเหมือง - ตั้งแต่ช่วงแรกจนถึงช่วงสุดท้ายของการทำเหมือง - ตั้งแต่ช่วงแรกจนถึงช่วงสุดท้ายของการทำเหมือง 	บริษัท สุวดี จำกัด และบริษัท อารักษ์เทรคคิง จำกัด



13 ส.ค. 2545

ปิณฑะ ชัยพงษ์



2 ส.ค. 2545

536/3 - น.สุวดี จก. และ น.อารักษ์เทรคคิง จก./Tab 1.1 (สรุป)

ตารางที่ 1.1 (ต่อ)

ผลกระทบสิ่งแวดล้อม	มาตรการป้องกันและแก้ไข ผลกระทบสิ่งแวดล้อม	สถานที่ดำเนินการ	ระยะเวลาดำเนินการ/ งบประมาณ	ผู้รับผิดชอบ
- ระยะหลังการทำเหมือง	<ol style="list-style-type: none"> ทำการปรับพื้นที่บริเวณหน้าเหมือง และบริเวณขั้นบันไดให้มีเสถียรภาพและปลอดภัยจากพังทลาย โดยต้องมีความลาดชันรวมไม่เกิน 45 องศา พร้อมทั้งปลูกพืชคลุมดินจำพวกหญ้าแฝกบริเวณขอบบ่อเหมืองและขั้นบันได เพื่อช่วยยึดเกาะหน้าดินและป้องกันการกัดเซาะพังทลาย ในการปลูกจะกำหนดระยะห่างระหว่างต้นหรือกอ ประมาณ 15 เซนติเมตร ปลูก 1 ต้น/หลุม หรือ 3 ถึง 5 กอ/หลุม ปรับพื้นที่ที่ราบบริเวณขอบบ่อเหมือง ปลูกไม้ยืนต้นหรือพืชคลุมดินที่มีระบบรากยึดเกาะดินได้ดี เพื่อป้องกันการชะล้างพังทลายบริเวณปากบ่อ และทดแทนต้นไม้ที่ตัดฟันออก พร้อมทั้งพัฒนาบ่อเหมืองให้เป็นแหล่งกักเก็บน้ำสำหรับชุมชนต่อไป 	<ul style="list-style-type: none"> - บริเวณพื้นที่ทำเหมือง - บริเวณบ่อเหมือง 	<ul style="list-style-type: none"> - ประมาณ 1 เดือน ก่อนสิ้นสุดอายุประทานบัตร - ประมาณ 1 เดือน ก่อนสิ้นสุดอายุประทานบัตร 	บริษัท สุวดี จำกัด และบริษัท อารักษ์เทรคคิง จำกัด
1.2 คุณภาพอากาศ เสียง และความ สั่นสะเทือน	<ol style="list-style-type: none"> การระเบิดหินใช้แก๊สอย่างระมัดระวังในการระเบิดปริมาณไม่เกิน 120 กิโลกรัม/จังหวะช่วงสูงสุด ทำการระเบิดวันละ 1 ครั้ง ในช่วงเวลา 17.00-18.00 น. และต้องเปิดสัญญาณเตือนก่อนและหลังทำการระเบิดทุกครั้งให้ได้ยินในรัศมีไม่น้อยกว่า 500 เมตร และมีสัญญาณให้มองเห็นในระยะ 500 เมตร กำหนดทำเหมืองเฉพาะในเวลากลางวันเท่านั้น และจะไม่มีการรบกวน ในเวลากลางคืนอย่างเด็ดขาด ฉีดพรมน้ำบริเวณหน้าเหมือง พื้นที่โรงโม่หิน ลานกองแร่ และเส้นทางที่ใช้ในการขนส่งแร่เป็นประจำทุกวันที่มีการดำเนินการกิจกรรมการทำเหมือง 	<ul style="list-style-type: none"> - บริเวณพื้นที่โครงการ - บริเวณพื้นที่โครงการและโรงโม่หิน - บริเวณพื้นที่โครงการและโรงโม่หิน 	<ul style="list-style-type: none"> - ตลอดอายุประทานบัตร - ตลอดอายุประทานบัตร - ตลอดอายุประทานบัตร 	บริษัท สุวดี จำกัด และบริษัท อารักษ์เทรคคิง จำกัด

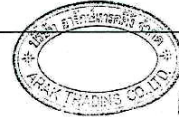

13 ส.ค. 2545

ปิณฑะ ชัยพงษ์



2 ส.ค. 2545

536/3 - น.สุวดี จก. และ น.อารักษ์เทรคคิง จก./Tab 1.1 (สรุป)

ตารางที่ 1.1 (ต่อ)

ผลกระทบสิ่งแวดล้อม	มาตรการป้องกันและแก้ไข ผลกระทบสิ่งแวดล้อม	สถานที่ดำเนินการ	ระยะเวลาดำเนินการ/ งบประมาณ	ผู้รับผิดชอบ
	<p>4. กำหนดตำแหน่งและขอบเขตพื้นที่ไม่มีการทำเหมืองทางด้านการขุดหินออกให้หินอย่างชัดเจน (รูปที่ 1) พร้อมทั้งทำการปลูกพืชคลุมดินและไม้ยืนต้นในบริเวณพื้นที่ดังกล่าว</p> <p>5. จัดสร้างคันกั้นทางด้านการขุดหินออกของพื้นที่โครงการ พร้อมทั้งทำการปลูกไม้ยืนต้นโตเร็ว เช่น สนประดิพัทธ์ โดยทำการปลูกเป็นแถวแบบสลับฟันปลา จำนวน 2 แถว ระยะห่างระหว่างคันและแถว ประมาณ 2x2 เมตร เพื่อป้องกันเสียงดังจากการทำเหมือง และการปลิวประเด็นของหิน</p> <p>6. ปรับปรุงอาคารโรงโม่หินให้เป็นระบบปิด คือ สร้างอาคารปิดคลุม 3 ด้าน บริเวณเครื่องบดแร่ที่ระบบ รวมทั้งบริเวณตู้รับหินใหญ่ พร้อมทั้งซ่อมแซมอาคารโรงโม่ที่ชำรุดเสียหายให้อยู่ในสภาพดี</p> <p>7. บริเวณสายพานลำเลียงแร่ที่ต่อเนื่องจากอาคารโรงโม่ให้ใช้สังกะสีทำเป็นหลังคาปิดคลุมตลอดแนว</p> <p>8. ปรับปรุงประสิทธิภาพของระบบสปาร์กน้ำที่ติดตั้งไว้ตามบริเวณต่างๆ ในโรงโม่ให้สามารถใช้งานได้โดยสมบูรณ์</p> <p>9. ปลูกไม้ยืนต้นโตเร็วประเภทสนประดิพัทธ์เพิ่มเติมให้รอบพื้นที่โรงโม่ เป็นจำนวน 2 แถว ในลักษณะสลับฟันปลา ระยะห่างระหว่างคันและแถว 2x2 เมตร เพื่อปิดกั้นทิศทางลม และช่วยกรองฝุ่นจากโรงโม่หิน</p>	<p>- ภายในพื้นที่โครงการ</p> <p>- ภายในพื้นที่โครงการ</p> <p>- บริเวณเครื่องจักรที่ใช้ขับเคลื่อนและภายในพื้นที่โรงโม่</p> <p>- บริเวณเครื่องจักรที่ใช้ขับเคลื่อน</p> <p>- ภายในบริเวณโรงโม่หิน</p> <p>- ภายในบริเวณโรงโม่หิน</p>	<p>- พื้นที่ที่ได้รับอนุญาตประทานบัตร และกำหนดให้แล้วเสร็จก่อนเริ่มทำการผลิตแร่</p> <p>- พื้นที่ที่ได้รับอนุญาตประทานบัตร และกำหนดให้แล้วเสร็จก่อนเริ่มทำการผลิตแร่</p> <p>- พื้นที่ที่ได้รับอนุญาตประทานบัตร และกำหนดให้แล้วเสร็จก่อนเริ่มทำการผลิตแร่</p> <p>- ดำเนินการให้แล้วเสร็จก่อนดำเนินการผลิตแร่หลังจากได้รับอนุญาตประทานบัตร</p> <p>- ตลอดอายุประทานบัตร</p> <p>- ดำเนินการให้แล้วเสร็จก่อนดำเนินการผลิตแร่หลังจากได้รับอนุญาตประทานบัตร</p>	

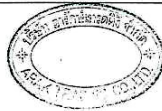

13 ส.ค. 2545

2 ส.ค. 2545

536/9 บ.สุวิทย์ จก. และบริษัทการค้าสิ่ง สก./ทสอ 1 (สงวน)

ตารางที่ 1.1 (ต่อ)

ผลกระทบสิ่งแวดล้อม	มาตรการป้องกันและแก้ไข ผลกระทบสิ่งแวดล้อม	สถานที่ดำเนินการ	ระยะเวลาดำเนินการ/ งบประมาณ	ผู้รับผิดชอบ
<p>1.3 คุณภาพอากาศและคุณภาพน้ำ</p> <p>2. คุณค่าการใช้ประโยชน์ของมนุษย์</p> <p>- การคมนาคมและการขนส่ง</p>	<p>1. ออกแบบการทำเหมืองให้มีอุโมงค์นำพาหินในเขตเหมืองและทำการสูบน้ำส่วนที่ใสแล้วขึ้นมาใช้ประโยชน์ในกิจกรรมลดฝุ่นละอองจากการทำเหมืองและโรงโม่หินของโครงการต่อไป</p> <p>2. จัดการทำเหมืองในช่วงที่เกิดลมคดและหลังฝนตกใหม่ๆ</p> <p>1. การบรรทุกแร่จะต้องบรรทุกน้ำหนักไม่เกินที่กำหนดราชการกำหนดและควบคุมความเร็วของรถไม่เกิน 25 กิโลเมตรต่อชั่วโมง</p> <p>2. ทำการฉีดพรมน้ำในช่วงเส้นทางขนส่งแร่ที่เป็นถนนลูกรังวันละ 3-4 ครั้ง พร้อมทั้งทำการปิดคลุมท้ายรถบรรทุกด้วยผ้าใบให้มีประสิทธิภาพเพื่อป้องกันการตกหล่นของแร่และการฟุ้งกระจายของฝุ่นละออง</p> <p>3. ดูแลรักษาสภาพเส้นทางขนส่งแร่และดำเนินการปรับปรุงให้อยู่ในสภาพที่สามารถใช้งานได้ดี หากพบว่ามีบริเวณใดเกิดการชำรุดจะต้องดำเนินการซ่อมแซมทันที</p> <p>4. จัดทำป้ายสัญญาณเตือนภัย เช่น ป้ายเตือนระวังและชะลอความเร็ว เป็นต้น บริเวณเส้นทางขนส่งแร่เพื่อส่งเสริมความปลอดภัยและลดอุบัติเหตุ</p>	<p>- บริเวณพื้นที่โครงการ</p> <p>- บริเวณพื้นที่โครงการ</p> <p>- บริเวณเส้นทางขนส่งแร่</p> <p>- บริเวณเส้นทางขนส่งแร่ (ช่วงถนนลูกรังและถนนคิรินกร)</p> <p>- เส้นทางขนส่งแร่ (ช่วงก่อนออกจากโรงโม่หินและจุดที่เชื่อมต่อกับถนนราดยาง)</p>	<p>- ตลอดอายุประทานบัตร</p> <p>- ตลอดอายุประทานบัตร</p> <p>- ตลอดอายุประทานบัตร</p> <p>- ตลอดอายุประทานบัตร</p> <p>- ภายใน 1 สัปดาห์หลังจากได้รับอนุญาตประทานบัตร/งบประมาณ 1,000 บาท</p>	<p>บริษัท สุวิทย์ จำกัด และบริษัท อารีกรมเทรดดิ้ง จำกัด</p> <p>บริษัท สุวิทย์ จำกัด และบริษัท อารีกรมเทรดดิ้ง จำกัด</p>



13 ส.ค. 2545

2 ส.ค. 2545

536/9 บ.สุวิทย์ จก. และบริษัทการค้าสิ่ง สก./ทสอ 1 (สงวน)

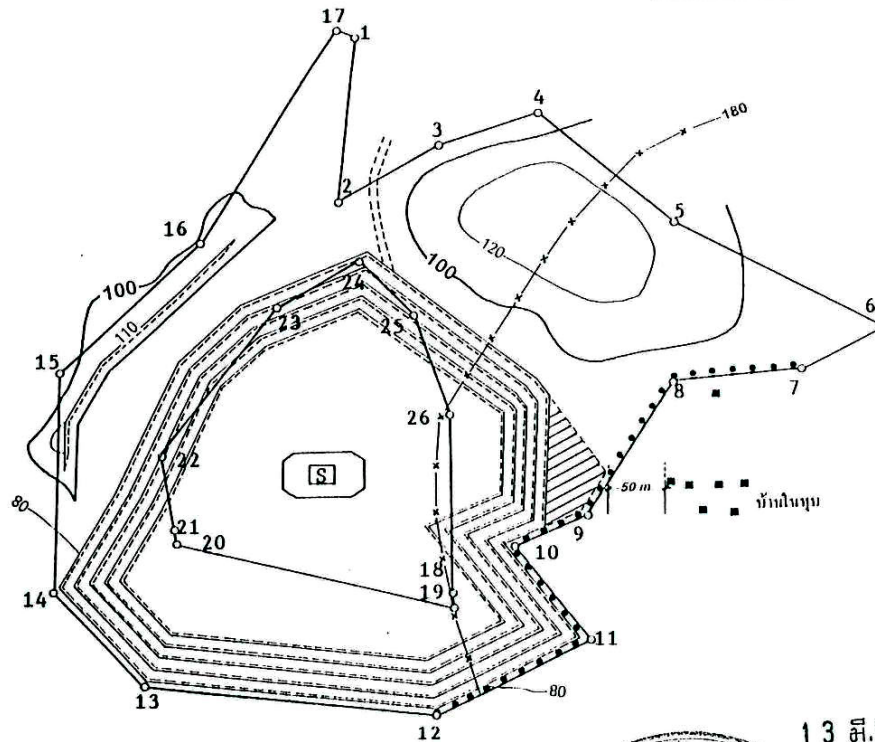

13 81. 2545



James C. [Signature]

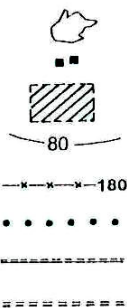

ขอบเขตพื้นที่โครงการ
ตำแหน่งงานที่ใกล้พื้นที่โครงการมากที่สุด
พื้นที่รับแนวเขตไม่ทำเหมือง
เส้นชั้นความสูง
ระยะต้องปิดคลุมพื้นที่ที่อาจจะเกิด
แนวคันทำนบและปลูกไม้ยืนต้นโตเร็ว
ขอบเขตการทำเหมือง
ทางลำเลียงขนส่งแร่ในพื้นที่โครงการ

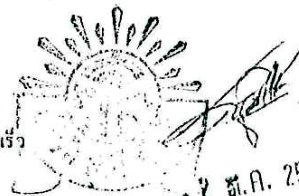

2. A. 2545

รูปที่ 1 แสดงมาตรการป้องกันผลกระทบจากการใช้วัตถุระเบิดของโครงการ

ตารางที่ 1.1 (ต่อ)

ผลกระทบสิ่งแวดล้อม	มาตรการป้องกันและแก้ไข ผลกระทบสิ่งแวดล้อม	สถานที่ดำเนินการ	ระยะเวลาดำเนินการ/ งบประมาณ	ผู้รับผิดชอบ
<p>3. คุณค่าต่อคุณภาพชีวิต</p> <p>3.1 เศรษฐกิจ-สังคมและทัศนคติ</p> <p>3.2 อาชีวอนามัย</p>	<p>1. รับฟังความคิดเห็นเกี่ยวกับปัญหาของราษฎรที่มีต่อโครงการและประสานงานกับผู้นำชุมชนเพื่อแก้ไขปัญหาที่จะเกิดจากการดำเนินการท่าเหมือง</p> <p>2. มีส่วนร่วมในการพัฒนาท้องถิ่นตามความเหมาะสม</p> <p>3. ปฏิบัติตามมาตรการลดผลกระทบอย่างเคร่งครัด</p> <p>4. จัดแรงงานในท้องถิ่นให้มากที่สุดและให้ความรู้ความเข้าใจแก่แรงงาน</p> <p>5. ส่งเสริมทัศนคติที่ดีโดยการช่วยเหลือและสนับสนุนกิจกรรมต่างๆ ให้กับราษฎรในชุมชนใกล้เคียงพื้นที่โครงการและให้ราษฎรคิดว่าโครงการเป็นส่วนหนึ่งของชุมชน</p> <p>1. ปฏิบัติงานให้เป็นไปตามลำดับขั้นตอน และปฏิบัติตามระเบียบข้อบังคับที่ตั้งไว้ รวมทั้งดูแลให้คนงานมีและใช้อุปกรณ์ ป้องกันอันตรายทุกคนในขณะที่ปฏิบัติงานที่บริเวณหน้าเหมืองและโรงโม่หิน เพื่อป้องกันโรค Silicosis</p> <p>2. สับเปลี่ยนหน้าที่ของคนงานไม่ให้ทำงานในบริเวณที่มีเสียงดังนานเกินไป พร้อมทั้งดูแลรักษาเครื่องจักรอุปกรณ์ต่างๆ ให้อยู่ในสภาพที่สมบูรณ์ใช้งานได้</p>	<p>- บริเวณชุมชนใกล้เคียง</p> <p>- บริเวณชุมชนใกล้เคียง</p> <p>- พื้นที่โครงการ</p> <p>- บริเวณชุมชนใกล้เคียง</p> <p>- บริเวณชุมชนใกล้เคียง</p> <p>- พนักงานทุกคนที่ปฏิบัติงานอยู่ในพื้นที่โครงการและโรงโม่หิน</p> <p>- พนักงานทุกคนที่ปฏิบัติงานอยู่ในพื้นที่โครงการและโรงโม่หิน</p>	<p>- ทุกๆ 1 เดือนตลอดอายุประทานบัตร</p> <p>- ตลอดอายุประทานบัตร</p> <p>- ตลอดอายุประทานบัตร</p> <p>- ตลอดอายุประทานบัตร</p> <p>- ตลอดอายุประทานบัตร</p> <p>- ตลอดอายุประทานบัตร</p>	<p>บริษัท สุวสิ จำกัด และบริษัท อารีกรมเทรดคิง จำกัด</p> <p>บริษัท สุวสิ จำกัด และบริษัท อารีกรมเทรดคิง จำกัด</p>

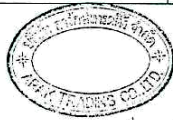

13 มี.ค. 2545

[Signature] 2 มี.ค. 2545

5363 / น.สุวสิ ชก. เกษตร.ค.บ้านทรคัง จก.ว.ลค. 1.1(สรุป)

ตารางที่ 1.1 (ต่อ)

ผลกระทบสิ่งแวดล้อม	มาตรการป้องกันและแก้ไข ผลกระทบสิ่งแวดล้อม	สถานที่ดำเนินการ	ระยะเวลาดำเนินการ/ งบประมาณ	ผู้รับผิดชอบ
	<p>3. ปฏิบัติตามวิธีการให้ควบคุมเครื่องแม่ท่นงาน และความปลอดภัย แก่บุคคลภายนอกตามกฎกระทรวงฉบับที่ 9 (พ.ศ. 2513) และกฎกระทรวงฉบับที่ 50 (พ.ศ. 2525) ออกตามความใน มาตราที่ 17 แห่งพระราชบัญญัติแร่ พ.ศ. 2510 ส่วนที่เกี่ยวข้องกับการทำเหมืองอย่างเคร่งครัด</p> <p>4. ตรวจสอบประสิทธิภาพและความพร้อมของเครื่องมือเครื่องจักรประเภทต่างๆ ก่อนดำเนินการเพื่อมิให้เกิดอันตรายต่อผู้ใช้ เครื่องจักรนั้นๆ</p> <p>5. จัดหาพื้นที่ที่สะอาด และสร้างห้องสุขาให้บริการคนงานอย่างเพียงพอ</p>	<p>- พนักงานทุกคนที่ปฏิบัติ งานอยู่ในพื้นที่โครงการ และโรงโม่หิน</p> <p>- ภายในพื้นที่โครงการ</p> <p>- ภายในพื้นที่โครงการ</p>	<p>- ตลอดอายุประทานบัตร</p> <p>- จัดเตรียมไว้แล้วเสร็จก่อนเริ่ม ดำเนินการทำเหมืองหลังจากได้รับ อนุญาตประทานบัตรหรือ ก่อนที่จะปฏิบัติงานทุกครั้ง</p> <p>- จัดเตรียมไว้แล้วเสร็จก่อนเริ่ม ดำเนินการทำเหมืองหลังจากได้รับ อนุญาตประทานบัตร</p>	

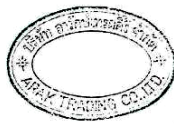

13 ต.ค. 2545

ปิยะ ชัยวัฒน์

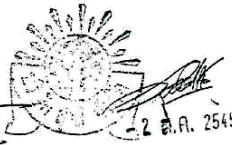

2 ต.ค. 2545

536/3 บ.สุวิทย์ จก. และบ.อรัญทรัพย์เทรดดิ้ง จก./TSCM 1.1(สรุป)

ตารางที่ 1.2 สรุปมาตรการติดตามตรวจสอบคุณภาพสิ่งแวดล้อม

คุณภาพสิ่งแวดล้อม	วิธีการติดตามตรวจสอบ	สถานที่ดำเนินการ	ระยะเวลาและความถี่ ในการตรวจวัด	ค่าใช้จ่าย	ผู้รับผิดชอบ
1. คุณภาพอากาศ	- ตรวจวัดปริมาณฝุ่นละอองแขวนลอย ในบรรยากาศ (TSP) โดยใช้เครื่อง High-Volume Air Sampler	- จำนวน 7 สถานี ได้แก่ บริเวณบ้านในหุบ วัดเขมเชิงเทียน บ้านโหลล่า บ้านไร่โหลล่า บ้านวังตะโก โรงโม่หินสุวิทย์ และโรงโม่ หินดวงตะวัน 2	- ปีละ 3 ครั้ง ในช่วงเดือน เมษายน สิงหาคม และ ธันวาคม	14,000 บาทต่อครั้ง	บริษัท สุวิทย์ จำกัด และ บริษัท อรัญทรัพย์เทรดดิ้ง จำกัด
2. เสียง	- ตรวจวัดระดับความดังของเสียงโดยทั่วไปในรอบ 24 ชั่วโมง โดยใช้เครื่อง วัดเสียง (Sound level Meter)	- จำนวน 7 สถานี ได้แก่ บริเวณบ้านในหุบ วัดเขมเชิงเทียน บ้านโหลล่า บ้านไร่โหลล่า บ้านวังตะโก โรงโม่หินสุวิทย์ และโรงโม่ หินดวงตะวัน 2	- ปีละ 3 ครั้ง ในช่วงเดือน เมษายน สิงหาคม และ ธันวาคม	14,000 บาทต่อครั้ง	บริษัท สุวิทย์ จำกัด และ บริษัท อรัญทรัพย์เทรดดิ้ง จำกัด
3. แร่หินอันตราย	- ตรวจวัดความอันตรายและความดังของเสียง (คลื่นอัลตราซาวด์) จากการระเบิดหน้าเหมืองของโครงการ ปีละ 2 ครั้งในขณะระเบิด	- จำนวน 3 สถานี ได้แก่ บริเวณบ้านในหุบ วัดเขมเชิงเทียน และบ้านโหลล่า	- ปีละ 2 ครั้ง ในช่วงเดือน เมษายน และสิงหาคม	24,000 บาทต่อครั้ง	บริษัท สุวิทย์ จำกัด และ บริษัท อรัญทรัพย์เทรดดิ้ง จำกัด
4. คุณภาพน้ำและคุณภาพน้ำ					
4.1 ตรวจสอบสภาพทางน้ำธรรมชาติ	1. ตรวจสอบสภาพทางน้ำในด้าน ปริมาณน้ำ และการคืนเงินของทางน้ำ รวมทั้งทิศทางการไหลของน้ำ	1. หัวกะปิ (ทิศเหนือของโครงการ) และหัว บ่อตะเคียน (ทิศใต้ของโครงการ)	1. ทุกๆ 1 เดือนตลอดการ ดำเนินการ	-	บริษัท สุวิทย์ จำกัด และ บริษัท อรัญทรัพย์เทรดดิ้ง จำกัด
4.2 ตรวจสอบคุณภาพน้ำ	2. วิเคราะห์ค่าความเป็นกรด-ด่าง (pH), ตะกอนแขวนลอย (Suspended Solids), ตะกอนละลาย (Dissolved Solids), ความกระด้างรวม (Total Hardness),	2. น้ำบาดาลวัดเขมเชิงเทียน น้ำบ่อต้นบ้านในหุบ น้ำบ่อต้นบ้านนาทศพร น้ำบาดาล บ้านโหลล่า น้ำบ่อต้นบ้านไร่โหลล่า น้ำ หัวกะปิ และน้ำหัวบ่อตะเคียน	2. ปีละ 2 ครั้งในช่วงเดือน เมษายน และสิงหาคม	8,400 บาทต่อครั้ง	บริษัท สุวิทย์ จำกัด และ บริษัท อรัญทรัพย์เทรดดิ้ง จำกัด



13 ต.ค. 2545

ปิยะ ชัยวัฒน์



2 ต.ค. 2545

536/3 บ.สุวิทย์ จก. และบ.อรัญทรัพย์เทรดดิ้ง จก./TSCM 1.2(สรุป)

ตารางที่ 1.2 (ต่อ)

คุณภาพสิ่งแวดล้อม	วิธีการติดตามตรวจสอบ	สถานที่ดำเนินการ	ระยะเวลาและความถี่ในการตรวจวัด	ค่าใช้จ่าย	ผู้รับผิดชอบ
5. การคมนาคม	ความขุ่น (Turbidity), ปริมาณเหล็ก รวม (Total Iron) และซัลเฟต (Sulfate) - หากเส้นทางขนส่งแร่ในช่วงถนน คอนกรีต (ถนนคิรินคร) เกิดการชำรุดเสียหาย ทางโครงการจะต้องรับผิดชอบ ในการดำเนินการเพื่อซ่อมแซมและปรับปรุง	- เส้นทางคอนกรีตที่ใช้ขนส่งแร่	- ทุกๆ 1 เดือน ตลอดการดำเนินการ	-	บริษัท สุวดี จำกัด และ บริษัท อารีกรมเทรดดิ้ง จำกัด
6. อากาศในวัย	- ตรวจสอบสมรรถภาพของร่างกาย โดยทั่วไป ได้แก่ ความสามารถของ การได้ยิน ระบบทางเดินหายใจ ระบบประสาทในการรับรู้ และการเอ็กซเรย์ ปอด เป็นต้น	- พนักงานทุกคนภายในพื้นที่โครงการ และ โรงไม้หิน	- ทุกๆ 6 เดือน	15,000 บาทต่อครั้ง	บริษัท สุวดี จำกัด และ บริษัท อารีกรมเทรดดิ้ง จำกัด

หมายเหตุ : ให้งานผลการตรวจวัดคุณภาพสิ่งแวดล้อมเสนอต่อสำนักงานนโยบายและแผนสิ่งแวดล้อม และกรมทรัพยากรธรณีด้วยทุกครั้ง



13 ส.ค. 2545

Signature
- 2 ส.ค. 2545

336/9 น.สุวดี จก. และบ.อารีกรมเทรดดิ้ง จก./13ก 1.2(สรุป)

ตารางที่ 2 สรุปมาตรการป้องกันและแก้ไขผลกระทบสิ่งแวดล้อมที่เสนอโดยสำนักงานนโยบายและแผนสิ่งแวดล้อม

ผลกระทบสิ่งแวดล้อม	มาตรการป้องกันและแก้ไขผลกระทบสิ่งแวดล้อม	สถานที่ดำเนินการ	ระยะเวลาดำเนินการ	ผู้รับผิดชอบ
- ระยะดำเนินการท่าเหมืองและสิ้นสุดการท่าเหมือง	1. หากได้รับการร้องเรียนจากรายการที่อยู่ในบริเวณใกล้เคียงว่าได้รับความเดือดร้อนรำคาญจากการดำเนินการ หรือสาธารณสมบัติได้รับความเสียหายจากกิจกรรมเหมืองแร่ และสำนักงานนโยบายและแผนสิ่งแวดล้อมได้ตรวจสอบว่าไม่ปฏิบัติตามมาตรการที่กำหนดไว้ ผู้ถือประทานบัตรจะต้องยินยอมยุติการทำเหมืองตามคำสั่งของทางราชการ แล้วแก้ไขเหตุแห่งความเดือดร้อนให้เสร็จสิ้นก่อนที่จะดำเนินการต่อไป 2. หากผู้ถือประทานบัตรมีความประสงค์ที่จะเปลี่ยนแปลงวิธีการท่าเหมืองหรือเปลี่ยนแปลงเพิ่มเติมชนิดแร่ หรือการดำเนินงานที่แตกต่างจากที่เสนอไว้ในรายงานฯ จะต้องเสนอรายละเอียดเกี่ยวกับวิธีการท่าเหมืองและการดำเนินการโครงการในการเปลี่ยนแปลงดังกล่าว ประกอบกับมาตรการป้องกันผลกระทบที่สอดคล้องกับการเปลี่ยนแปลงใหม่ให้สำนักงานนโยบายและแผนสิ่งแวดล้อมพิจารณาให้ความเห็นชอบด้านสิ่งแวดล้อมก่อน 3. ให้ทำการปรับปรุงพื้นที่พื้นที่โครงการที่ผ่านการท่าเหมืองแล้วตามที่เสนอไว้ในรายงานฯ พร้อมทั้งให้รายงานผลการดำเนินงานให้สำนักงานนโยบายและแผนสิ่งแวดล้อม และกรมทรัพยากรธรณีทราบทุก 3 ปี นับจากวันที่ได้รับอนุญาตประทานบัตร โดยมิราเอชะเอ็ดของการดำเนินการ และตำแหน่งที่ได้ดำเนินการไปแล้วจะต้องทยอยให้มีพื้นที่ใหม่	- บริเวณพื้นที่โครงการและใกล้เคียง - บริเวณพื้นที่โครงการ - บริเวณพื้นที่ท่าเหมือง	- ตลอดช่วงอายุประทานบัตร - ตลอดช่วงอายุประทานบัตร - ตั้งแต่เปิดท่าเหมืองจนถึงสิ้นสุดอายุประทานบัตร	บริษัท สุวดี จำกัด และ บริษัท อารีกรมเทรดดิ้ง จำกัด บริษัท สุวดี จำกัด และ บริษัท อารีกรมเทรดดิ้ง จำกัด บริษัท สุวดี จำกัด และ บริษัท อารีกรมเทรดดิ้ง จำกัด



13 ส.ค. 2545

Signature
- 2 ส.ค. 2545

336/9 น.สุวดี จก. และบ.อารีกรมเทรดดิ้ง จก./13ก 1.2(สรุป)

ตารางที่ 2 (ต่อ)

ผลกระทบเชิงแวดล้อม	มาตรการป้องกันและแก้ไข ผลกระทบสิ่งแวดล้อม	สถานที่ดำเนินการ	ระยะเวลาดำเนินการ	ผู้รับผิดชอบ
	4. ในระหว่างการทำเหมืองหากพบวัตถุโบราณ หรือร่องรอย ของโบราณคดีไม่ว่าจะเป็นภาพเขียนสีหรืออื่นๆ ที่มีความ สำคัญทางประวัติศาสตร์ จะต้องรายงานและขอความร่วมมือ กับกรมศิลปากรหรือสำนักงานศิลปากรในท้องถิ่นเข้าไป ดำเนินการตรวจสอบพื้นที่ ทั้งนี้ ในระหว่างการทำเหมืองจะ ต้องหยุดการทำเหมืองชั่วคราว และหากพิสูจน์แล้วว่าเป็น แหล่งโบราณคดี ผู้ถือประทานบัตรต้องปฏิบัติตามเงื่อนไข ของหน่วยงานที่เกี่ยวข้อง โดยไม่มีข้อเรียกร้องใดๆ	- บริเวณพื้นที่ทำเหมือง	- ตั้งแต่เปิดทำเหมืองจนถึงสิ้นสุด ประทานบัตร	บริษัท สุวดี จำกัด และ บริษัท อารักษ์เทรดดิ้ง จำกัด

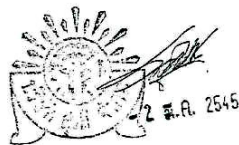

13 ส.ค. 2545

[Signature]

536-3 / น.สวท. จก. และบ.อ.ร.ก.น.พ.ด.ล. จก./ร.น.ล. 2545



วันที่ ๑๑ มี.ค. ๒๕๖๖
เวลา ๑๑.๐๐ น.

บันทึกข้อความ

วันที่ ๘ มี.ค. ๒๕๖๖
เวลา ๑๔.๐๐ น.

ส่วนราชการ สบส. กลุ่มกำกับและเฝ้าระวังคุณภาพสิ่งแวดล้อม ๒ โทร. ๐ ๒๒๐๒ ๓๙๔๔
ที่ ๐๗/ก(๒) ๗๖๖ วันที่ ๘ มีนาคม ๒๕๖๖
เรื่อง มาตรการป้องกันและแก้ไขผลกระทบสิ่งแวดล้อมสำหรับคำขอต่ออายุประทานบัตร
ของบริษัท สุวลิ จำกัด.

เรียน ผอ.สทส.

ตามที่ สทส. ได้มีหนังสือ ที่ ๑๔/๐๒๓๓ ลงวันที่ ๒๑ กุมภาพันธ์ ๒๕๖๖ แจ้งมติ คณะกรรมการตาม พ.ร.บ. แร่ ให้ กพร. กำหนดมาตรการป้องกันและแก้ไขผลกระทบสิ่งแวดล้อมเพิ่มเติม โดย ให้ผู้ถือประทานบัตรทำคันดินหรือปลูกต้นไม้บริเวณคันดิน ระหว่างแนวเขตหลักหมายเขตเหมืองแร่ที่ ๑ - ๑๑ สำหรับคำขอต่ออายุประทานบัตรที่ ๑/๒๕๕๔ (ประทานบัตรที่ ๒๑๓๕๗/๑๕๕๕๗) ของบริษัท สุวลิ จำกัด ชนิดแร่หินอุตสาหกรรมชนิดหินปูนและหินแกรนิต (เพื่ออุตสาหกรรมก่อสร้าง) ที่ตำบลหนองช้างคอก อำเภอเมือง จังหวัดชลบุรี ความละเอียดแจ้งแล้ว นั้น

สบส. ได้ตรวจสอบและพิจารณาที่กำหนดมาตรการป้องกันและแก้ไขผลกระทบสิ่งแวดล้อม สำหรับคำขอต่ออายุประทานบัตรที่ ๑/๒๕๕๔ (ประทานบัตรที่ ๒๑๓๕๗/๑๕๕๕๗) ของบริษัท สุวลิ จำกัด ร่วม แผนผังโครงการทำเหมืองเดียวกันกับประทานบัตรที่ ๒๑๓๕๗/๑๕๖๔๔ ของบริษัท อารักษ์เธรตติ้ง จำกัด โครงการเหมืองแร่หินอุตสาหกรรมชนิดหินปูนและหินแกรนิต เพื่ออุตสาหกรรมก่อสร้าง ที่ตำบลหนองช้างคอก อำเภอเมือง จังหวัดชลบุรี ขึ้นใหม่เพิ่มเติม และให้ปฏิบัติตามมาตรการป้องกันและแก้ไขผลกระทบสิ่งแวดล้อม เดิมในการอนุญาตประทานบัตรและที่กำหนดใหม่ในการทำเหมืองต่อไปอย่างเคร่งครัด รายละเอียดดังเอกสารแนบ ทั้งนี้ ให้ยกเลิกมาตรการป้องกันและแก้ไขผลกระทบฯ ฉบับเดิม ตามหนังสือ สบส. ที่ ๐๗/ก(๒) ๑๐๐๗ ลงวันที่ ๒๐ สิงหาคม ๒๕๕๔ พร้อมทั้งได้แจ้ง สกส. สผ. และจังหวัดชลบุรี เพื่อทราบต่อไปด้วยแล้ว

จึงเรียนมาเพื่อโปรดทราบ

เรียน

เพื่อดำเนินการ

นายสมศักดิ์ อิ่มด้วยชัยชัย
ผู้อำนวยการสำนักพิจารณาสิทธิ
๘ มี.ค. ๒๕๖๖

(นายชาติ หงษ์เขียนจันทร์)
ผู้อำนวยการสำนักบริหารสิ่งแวดล้อม

รพี ฤทธิณม
๘ มี.ค. ๒๕๖๖

“กระทรวงอุตสาหกรรม เป็นทั้งของคู่ประกอบการและบริษัทยักษ์ใหญ่”

๑๑ มี.ค. ๒๕๖๖



มาตรการป้องกันและแก้ไขผลกระทบสิ่งแวดล้อม
สำหรับคำขอต่ออายุประทานบัตรที่ ๑/๒๕๕๔
(ประทานบัตรที่ ๒๑๓๕๗/๑๕๕๕๗) ของบริษัท สุวลิ จำกัด
ร่วมแผนผังโครงการทำเหมืองเดียวกันกับ
ประทานบัตรที่ ๒๑๓๕๗/๑๕๖๔๔ ของบริษัท อารักษ์เธรตติ้ง จำกัด
โครงการเหมืองแร่หินอุตสาหกรรมชนิดหินปูนและหินแกรนิต เพื่ออุตสาหกรรมก่อสร้าง
ที่ ตำบลหนองช้างคอก อำเภอเมือง จังหวัดชลบุรี

๑. ให้เว้นพื้นที่ไม่ทำเหมืองหรือกิจกรรมใด ๆ จากแนวเขตคำขอต่ออายุประทานบัตร เป็นระยะอย่างน้อย ๑๐ เมตร ระหว่างแนวเขตหลักหมายเขตเหมืองแร่ที่ ๑-๑๑ และกันเขตไม่ทำเหมืองบริเวณ ทิศตะวันออกใกล้แนวเขตแนวเขตหลักหมายเขตเหมืองแร่ที่ ๔ ตามที่เสนอไว้ในแผนผังโครงการ พร้อมรักษาสภาพ ป่าไม้และปลูกป่าเพิ่มเติมในพื้นที่บริเวณดังกล่าว

๒. กำหนดการเปิดหน้าเหมืองให้มีทิศทางและลำดับขั้นตอน ตลอดจนขอบเขตพื้นที่ ทำเหมืองตามแผนผังโครงการทำเหมืองโดยเคร่งครัด โดยให้เริ่มเปิดหน้าเหมืองหินปูนที่ระดับความสูงประมาณ ๖๐ เมตร จากระดับน้ำทะเลปานกลาง (รทก.) ลดระดับลงมาที่ความสูงประมาณ -๓๐ เมตร (รทก.) และ หินแกรนิต ที่ระดับความสูงประมาณ ๑๐๕ เมตร (รทก.) ลดระดับลงมาที่ความสูงประมาณ ๓๐ เมตร (รทก.) ให้เปิดหน้าเหมืองในลักษณะขั้นบันได โดยมีความสูงของขั้นบันไดไม่เกิน ๑๐ เมตร ความกว้างของขั้นบันได ไม่น้อยกว่า ๑๐ เมตร และควบคุมความลาดเอียงของหน้าเหมืองโดยรวมไม่เกิน ๔๕ องศา

๓. ให้ใช้ปริมาณวัตถุระเบิดสูงสุดไม่เกิน ๘๒ กิโลกรัมต่อจังหวัด และจุดระเบิดด้วย แก๊สแบบหน่วงเวลา ทำการระเบิดวันละ ๑ ครั้ง ช่วงเวลา ๑๗.๐๐-๑๘.๐๐ น. โดยกำหนดให้ก่อนและหลัง การระเบิดต้องจัดให้มีเจ้าหน้าที่ตรวจตราและสัญญาณที่สามารถเห็นในรัศมี ๒๐๐ เมตร และมีสัญญาณเตือน ชัดเจนในรัศมี ๕๐๐ เมตร พร้อมติดป้ายเตือนเวลาทำการระเบิดและเขตการใช้วัตถุระเบิดที่ปากทาง เข้าเหมือง

๔. ให้หลีกเลี่ยงการระเบิดย้อยหินที่มีขนาดใหญ่ ให้ใช้เครื่องเจาะกระแทกหรือ เครื่องกระแทกหินทุบย่อยหินแทน

๕. ให้สร้างคันกันดิน ร่วมกับคูระบายน้ำบริเวณทางด้านทิศตะวันออกของพื้นที่โครงการ ระหว่างแนวเขตหลักหมายเขตเหมืองแร่ที่ ๑-๑๑ และหมั่นดูแลตรวจสอบให้มีสภาพมั่นคงแข็งแรงอยู่เสมอ พร้อมทั้งปลูกพืชคลุมดิน เช่น หญ้าแฝก และไม้ท้องถิ่นหรือต้นไม้โตเร็วบนคันกันดินเพื่อเพิ่มพื้นที่สีเขียวและ เป็นฉากกั้นกิจกรรมพื้นที่ทำเหมือง

๖. ให้ขุดบ่อดักตะกอน (Sump) มีขนาดที่เหมาะสมบริเวณพื้นที่ต่ำสุดของพื้นที่โครงการ เพื่อใช้รองรับปริมาณน้ำฝนชะล้างผ่านบริเวณพื้นที่หน้าเหมืองได้อย่างมีประสิทธิภาพ

๗. ให้ใช้น้ำจากบ่อดักตะกอนหรือแหล่งน้ำอื่นฉีดพรมน้ำบนแนวเส้นทางขนส่งหินในบริเวณ พื้นที่โครงการ ตลอดจนเส้นทางส่งจากพื้นที่โครงการสู่พื้นที่ภายนอก อย่างน้อยวันละ ๓-๕ ครั้งหรือ ตามความเหมาะสมกับสภาพภูมิอากาศ เพื่อลดการฟุ้งกระจายของฝุ่นละออง พร้อมทั้งหมั่นดูแลปรับปรุงสภาพ เส้นทางขนส่งแร่และเส้นทางสาธารณะที่ใช้ประโยชน์ในการขนส่งให้มีสภาพใช้งานได้ดีและปลอดภัยอยู่เสมอ

๘. การขนส่งแร่ออกจากพื้นที่จะต้องใช้ความเร็วและน้ำหนักของรถบรรทุกให้เป็นไปตาม ที่ทางราชการกำหนด และควบคุมความเร็วไม่เกิน ๒๕ กิโลเมตร/ชั่วโมง ในช่วงที่ผ่านชุมชน พร้อมทั้งให้ ปิดคลุมกระบะบรรทุกให้มีมิดชิดก่อนออกนอกพื้นที่โรงงาน

๙. จัดทำ

๙. จัดทำและกำชับให้พนักงานสวมใส่อุปกรณ์ป้องกันอันตรายส่วนบุคคล เช่น หมวกนิรภัย รองเท้ากันภัย ถุงมือนิรภัย หน้ากากกันฝุ่น เครื่องป้องกันตา ป้องกันหู ฯลฯ ตามความเหมาะสมของลักษณะงาน และจัดให้มีการตรวจสุขภาพของพนักงาน อย่างน้อยปีละ ๒ ครั้ง โดยการตรวจสอบร่างกายทั่วไป สมรรถภาพของ การได้ยิน สมรรถภาพของปอด และการเอ็กซเรย์ปอด พร้อมทั้งรายงานผลให้กรมอุตสาหกรรมพื้นฐานและการเหมืองแร่ และสำนักงานนโยบายและแผนทรัพยากรธรรมชาติและสิ่งแวดล้อมทราบ

๑๐. ให้ปรับปรุงโรงโม่หินเป็นระบบปิด และจัดให้มีระบบป้องกันผลกระทบสิ่งแวดล้อม ให้ครบถ้วน ตามประกาศกรมอุตสาหกรรมพื้นฐานและการเหมืองแร่ เรื่อง ให้โรงโม่หินหรือย่อยหินมีระบบ ป้องกันผลกระทบสิ่งแวดล้อม ลงวันที่ ๑๒ มกราคม ๒๕๔๘ พร้อมทั้งดูแลบำรุงรักษาและใช้ระบบในขณะ ทำการผลิตแร่อย่างสม่ำเสมอ โดยเฉพาะระบบป้องกันและลดการฟุ้งกระจายของฝุ่นละออง

๑๑. ให้ความช่วยเหลือด้านงบประมาณแก่ราษฎรในชุมชนใกล้เคียงหากได้รับผลกระทบ ด้านสุขภาพอนามัยจากการทำเหมืองของโครงการ

๑๒. ให้ดำเนินการจัดตั้งกองทุนฟื้นฟูพื้นที่ทำเหมือง โดยเก็บจากค่าลังการผลิตแร่ในอัตรา ต้นละประมาณ ๐.๕๐ บาท หรือไม่น้อยกว่าปีละ ๒๐๐,๐๐๐ บาท (สองแสนบาท) เพื่อใช้สำหรับการ ดำเนินงานด้านการฟื้นฟูพื้นที่ที่ผ่านการทำเหมืองแร่แล้ว และบริเวณพื้นที่ที่เกี่ยวข้องกับการทำเหมือง ทั้งนี้ ให้มีหลักฐานทางบัญชีให้เจ้าหน้าที่สามารถตรวจสอบได้ตลอดเวลา

๑๓. ให้ติดตามตรวจสอบคุณภาพสิ่งแวดล้อม และรายงานผลให้กรมอุตสาหกรรมพื้นฐานและการเหมืองแร่ และสำนักงานนโยบายและแผนทรัพยากรธรรมชาติและสิ่งแวดล้อมทราบทุกครั้ง โดยมีรายละเอียด ดังนี้

๑๓.๑ ตรวจวัดปริมาณฝุ่นละอองรวมในอากาศ (TSP) ฝุ่นละอองขนาด ๑๐ ไมครอน (PM ๑๐) และระดับเสียง จำนวน ๗ สถานี ได้แก่ วัดเขาเชิงเทียนเพทราชม บ้านในหุบ บ้านวังตะโก บ้านโหล่ บ้านไร่โหล่ โรงโม่หินสุวดี และโรงโม่หินตวงตะวัน ปีละ ๓ ครั้ง ในช่วงเดือนเมษายน สิงหาคมและธันวาคม

๑๓.๒ ตรวจวัดแรงสั่นสะเทือน จำนวน ๓ สถานี ได้แก่ วัดเขาเชิงเทียน บ้านในหุบ และ บ้านโหล่ ปีละ ๒ ครั้ง ในช่วงเดือนเมษายน และสิงหาคม

๑๓.๓ ตรวจวัดคุณภาพน้ำผิวดินและน้ำใต้ดิน ได้แก่ ห้วยบ่อตะเคียน ห้วยกะปิ บ่อบาลาควัดเขาเชิงเทียน บ่อน้ำต้นบ้านไร่โหล่ บ่อน้ำต้นบ้านในหุบ บ่อบาลาคบ้านโหล่ บ่อน้ำต้น บ้านซากพุดซา โดยให้วิเคราะห์หาค่าความเป็นกรด-ด่าง ความขุ่น ความกระด้างรวม ตะกอนแขวนลอย ของแข็งละลาย ปริมาณเหล็ก และปริมาณซัลเฟต ปีละ ๒ ครั้ง ในช่วงเดือนเมษายน และสิงหาคม

๑๔. ให้ทำการฟื้นฟูสภาพพื้นที่ที่ใช้ทำเหมืองควบคู่ไปกับการทำเหมือง ดังนี้

๑๔.๑ ให้รักษาสภาพพื้นที่ที่ไม่มีอยู่เดิมพร้อมปลูกเสริมไม้ยืนต้นท้องถิ่นหรือไม้โตเร็ว ทดแทน เช่น สนทะเล และสนประดิพัทธ์ เป็นต้น ระยะ ๒x๒ เมตร แบบสลับฟันปลา ในพื้นที่ที่เว้นไม่ ทำเหมือง บนคันทำนบดิน และริมเส้นทางขนส่งแร่ พร้อมทั้งดูแลรักษาต้นไม้เหล่านั้นให้มีความเจริญเติบโตที่ดี เพื่อลดผลกระทบด้านทัศนียภาพกิจกรรมการทำเหมือง และเพิ่มพื้นที่สีเขียวในพื้นที่โครงการ

๑๔.๒ ให้ชุดหลุมหรือร่องบนชั้นบันไดหน้าเหมืองบนภูเขาที่ทำถึงขอบเขตที่ทำเหมืองแล้ว พร้อมนำเปลือกดินใส่หลุมหรือร่องดังกล่าว รวมทั้งพื้นที่ชั้นบันไดให้เต็มแล้วปลูกพืชคลุมดิน ไม้พุ่ม และต้นไม้ ท้องถิ่นหรือไม้โตเร็วให้แน่นปีละ ระยะปลูก ๒x๒ เมตร แบบสลับฟันปลา โดยให้พื้นที่ชั้นบันไดหน้าเหมืองควบคู่ ไปกับการทำเหมือง ดังแนวทางดำเนินการในเอกสารแนบ เพื่อคืนสภาพป่าไม้และลดผลกระทบด้านทัศนียภาพ พื้นที่ทำเหมืองแล้ว

ทั้งนี้ ให้จัดทำแผนและรายงานผลการดำเนินการฟื้นฟูพื้นที่เหมืองให้กรมอุตสาหกรรมพื้นฐานและการเหมืองแร่ และสำนักงานนโยบายและแผนทรัพยากรธรรมชาติและสิ่งแวดล้อมทราบทุก ๓ ปี นับจากวันที่ได้รับอนุญาตการต่ออายุประทานบัตร

๑๕. ให้รื้อถอนอาคารหรือสิ่งปลูกสร้าง เครื่องจักรอุปกรณ์ที่ใช้ในการทำเหมืองออกจาก บริเวณพื้นที่ทำเหมือง แล้วปรับสภาพพื้นที่ทำ เพื่อปลูกพืชคลุมดิน และต้นไม้ท้องถิ่นหรือไม้โตเร็วตามที่ได้เสนอ ไว้ในรายงานการศึกษาผลกระทบสิ่งแวดล้อมสำหรับคำขอต่ออายุประทานบัตร โดยดำเนินการให้แล้วเสร็จก่อน ประทานบัตรจะสิ้นอายุไม่น้อยกว่า ๑ เดือน

๑๖. ให้ผู้ถือประทานบัตรส่งรายงานผลการปฏิบัติตามมาตรการป้องกันและแก้ไขผลกระทบ สิ่งแวดล้อมตามที่กรมอุตสาหกรรมพื้นฐานและการเหมืองแร่กำหนดไว้ ซึ่งจัดทำโดยวิศวกรควบคุมการทำเหมือง ให้กรมอุตสาหกรรมพื้นฐานและการเหมืองแร่ทราบ และตรวจสอบทุก ๖ เดือน ในช่วงเดือนพฤษภาคม-กรกฎาคม และเดือนพฤศจิกายน-มกราคม ของทุกปี

๑๗. หากได้รับการร้องเรียนจากราษฎรในบริเวณใกล้เคียงว่าได้รับความเดือดร้อนรำคาญจาก การดำเนินโครงการ หรือสาธารณสมบัติได้รับความเสียหายจากการทำเหมืองและกิจการที่เกี่ยวข้อง และ ทางราชการได้ตรวจพบว่า ไม่ปฏิบัติตามมาตรการที่ได้กำหนดไว้ ผู้ถือประทานบัตรจะต้องยุติการทำเหมืองตาม คำสั่งของทางราชการ แล้วแก้ไขเหตุแห่งความเดือดร้อนให้เสร็จสิ้นก่อนที่จะดำเนินการต่อไป

๑๘. หากผู้ถือประทานบัตรมีความประสงค์จะเปลี่ยนแปลงรายละเอียดการทำเหมืองหรือ การดำเนินกิจกรรมเกี่ยวเนื่องที่แตกต่างจากที่เสนอไว้ในรายงานการศึกษาผลกระทบสิ่งแวดล้อมและมาตรการ ป้องกันแก้ไขสำหรับคำขอต่ออายุประทานบัตร จะต้องเสนอรายละเอียดที่จะเปลี่ยนแปลงดังกล่าว พร้อมทั้ง ข้อมูลเหตุผลความจำเป็นและมาตรการป้องกันแก้ไขผลกระทบสิ่งแวดล้อมที่สอดคล้องกับการเปลี่ยนแปลง ให้กรมอุตสาหกรรมพื้นฐานและการเหมืองแร่ พิจารณาให้ความเห็นชอบก่อน

๑๙. ในระหว่างการทำเหมืองหากขุดพบโบราณวัตถุ หรือร่องรอยโบราณคดี ไม่ว่าเป็นภาพเขียน สีหรืออื่น ๆ ที่มีความสำคัญทางประวัติศาสตร์ จะต้องรายงานและขอความร่วมมือกรมศิลปากร หรือสำนักงาน ศิลปากรในท้องที่เข้าไปดำเนินการตรวจสอบพื้นที่ ทั้งนี้ในระหว่างการทำเหมืองจะต้องหยุดการทำเหมืองชั่วคราว และหากพิสูจน์แล้วว่าเป็นแหล่งโบราณคดี ผู้ถือประทานบัตรจะต้องปฏิบัติตามเงื่อนไขของหน่วยงานที่เกี่ยวข้อง โดยไม่มีข้อเรียกร้องใด ๆ

สำนักบริหารสิ่งแวดล้อม
กรมอุตสาหกรรมพื้นฐานและการเหมืองแร่
มีนาคม พ.ศ. ๒๕๔๖

(นายอนุ กัลลประวิทย์)
นักวิชาการสิ่งแวดล้อม ระดับชำนาญการพิเศษ
หัวหน้ากลุ่มกำกับและเฝ้าระวังคุณภาพสิ่งแวดล้อม 2



บันทึกข้อความ

ส่วนราชการ กพร. สำนักบริหารสิ่งแวดล้อม โทร. ๐ ๒๒๐๒ ๒๗๕๕ โทรสาร ๐ ๒๒๕๔ ๘๗๒๒

ที่ อก ๐๕๐๘/๖๓๖๑

วันที่ ๒๕ สิงหาคม ๒๕๖๐

เรื่อง ผลการพิจารณาการขอเปลี่ยนแปลงแผนผังโครงการทำเหมือง ของบริษัท ทิศนาชลบุรี จำกัด บริษัท บี.อาร์.เอ็นเอเนียร์ จำกัด บริษัท ศิลาพรชัย จำกัด บริษัท สุวลิ จำกัด บริษัท อารักษ์เทรคดิง จำกัด บริษัท อารักษ์ จำกัด บริษัท สุวลิคอนกรีต จำกัด และบริษัท ปรีณดา จำกัด (มหาชน)

เรียน ผอ.สรช.๖

ตามที่ สรช.๖ ได้มีหนังสือ ที่ อก ๐๕๐๘/๘๕๐-๘ ลงวันที่ ๑ สิงหาคม ๒๕๖๐ ส่งแผนผังโครงการทำเหมือง สำหรับประทานบัตรที่ ๒๐๓๓๙/๑๕๔๕๖, ๒๐๓๓๒/๑๕๖๐๖, ๒๐๓๓๘/๑๕๕๖๙ ของบริษัท ทิศนาชลบุรี จำกัด ประทานบัตรที่ ๒๐๓๓๑/๑๕๓๗๓ ของบริษัท บี.อาร์.เอ็นเอเนียร์ จำกัด ประทานบัตรที่ ๒๐๓๓๗/๑๕๕๕๔ ของบริษัท ศิลาพรชัย จำกัด ประทานบัตรที่ ๒๐๓๓๕/๑๕๕๙๙ ของบริษัท สุวลิ จำกัด ประทานบัตรที่ ๒๐๓๓๒/๑๕๖๓๔ ของบริษัท อารักษ์เทรคดิง จำกัด ประทานบัตรที่ ๒๐๓๓๑/๑๕๖๐๘ ของบริษัท อารักษ์ จำกัด และประทานบัตรที่ ๒๐๓๓๔/๑๕๖๐๙ ของบริษัท สุวลิคอนกรีต จำกัด จำนวน ๙ เล่ม เพื่อประกอบการขอเปลี่ยนแปลงแผนผังโครงการทำเหมือง โครงการเหมืองแร่หินอุตสาหกรรมชนิดหินปูนและหินแกรนิต (เพื่ออุตสาหกรรมก่อสร้าง) ที่ ตำบลห้วยกะปิและตำบลหนองช้างคอก อำเภอเมือง จังหวัดชลบุรี ให้ กพร. พิจารณากำหนดมาตรการป้องกันและแก้ไขผลกระทบสิ่งแวดล้อมเพิ่มเติม ความละเอียดแจ้งแล้ว นั้น

กพร. ตรวจสอบแล้ว ปรากฏว่า ผู้ประกอบการกลุ่มเหมืองหินเขาเชิงเทียนได้เสนอแผนผังโครงการทำเหมืองใหม่ โดยขอรวมแผนผังโครงการทำเหมืองเดียวกันทั้งหมด จำนวน ๑๐ แปลง (บริษัท ปรีณดา จำกัด ประทานบัตรที่ ๒๐๓๓๖/๑๕๓๗๓ สันอาตุอยู่ระหว่างดำเนินการขออนุญาตประทานบัตร) เนื้อที่รวม ๗๗๘-๓-๓๒ ไร่ กพร. พิจารณาแล้วเห็นว่า การขอเปลี่ยนแปลงแผนผังโครงการทำเหมืองดังกล่าวไม่ส่งผลกระทบต่อสิ่งแวดล้อมเพิ่มขึ้นอย่างมีนัยสำคัญ และการวางแผนและการออกแบบการทำเหมือง สามารถควบคุมผลกระทบที่อาจเกิดขึ้นให้อยู่ในระดับที่ปลอดภัยและยอมรับได้ จึงอนุญาตให้เปลี่ยนแปลงแผนผังโครงการทำเหมือง โดยให้ผู้ถือประทานบัตรแต่ละรายปฏิบัติตามมาตรการป้องกันและแก้ไขผลกระทบสิ่งแวดล้อมที่กำหนดไว้เดิมของแต่ละโครงการฯ ต่อไป และปฏิบัติตามมาตรการฯ ที่กำหนด (เพิ่มเติม) สำหรับ การขอเปลี่ยนแปลงแผนผังโครงการทำเหมืองอย่างเคร่งครัด รายละเอียดตามเอกสารแนบ

จึงเรียนมาเพื่อพิจารณาดำเนินการในส่วนที่เกี่ยวข้องต่อไป

ผู้แทน
นายกมลพร นิลนุ
อธิบดีกรมอุตสาหกรรมพื้นฐานและการเหมืองแร่
(นายสมบุญ ยืนยงยืน)
อธิบดีกรมอุตสาหกรรมพื้นฐานและการเหมืองแร่
สำเนาถูกต้อง
นาย สก
(นายสมบุญ ยืนยงยืน)
นักวิชาการอุตสาหกรรม

มาตรการป้องกันและแก้ไขผลกระทบสิ่งแวดล้อม (เพิ่มเติม)
สำหรับการขอเปลี่ยนแปลงแผนผังโครงการทำเหมือง
ประทานบัตรที่ ๒๐๓๓๒/๑๕๖๐๖, ๒๐๓๓๘/๑๕๕๖๙ และ ๒๐๓๓๙/๑๕๔๕๖
ของบริษัท ทิศนาชลบุรี จำกัด

ประทานบัตรที่ ๒๐๓๓๑/๑๕๓๗๓ ของ บี.อาร์.เอ็นเอเนียร์ จำกัด
ประทานบัตรที่ ๒๐๓๓๗/๑๕๕๕๔ ของบริษัท ศิลาพรชัย จำกัด
ประทานบัตรที่ ๒๐๓๓๕/๑๕๕๙๙ ของบริษัท สุวลิ จำกัด
ประทานบัตรที่ ๒๐๓๓๒/๑๕๖๓๔ ของบริษัท อารักษ์เทรคดิง จำกัด
ประทานบัตรที่ ๒๐๓๓๑/๑๕๖๐๘ ของบริษัท อารักษ์ จำกัด
ประทานบัตรที่ ๒๐๓๓๔/๑๕๖๐๙ ของบริษัท สุวลิคอนกรีต จำกัด
ประทานบัตรที่ ๒๐๓๓๖/๑๕๓๗๓ ของบริษัท ปรีณดา จำกัด (มหาชน)
ร่วมแผนผังโครงการทำเหมืองเดียวกัน
โครงการเหมืองแร่หินอุตสาหกรรมชนิดหินปูนและหินแกรนิต เพื่ออุตสาหกรรมก่อสร้าง
ที่ ตำบลห้วยกะปิ อำเภอเมือง จังหวัดชลบุรี

๑. ให้เว้นพื้นที่ไม่ทำเหมืองจากแนวเขตประทานบัตรโดยรอบของกลุ่มเหมืองเขาเชิงเทียนหรือด้านที่ไม่ติดกับประทานบัตรที่ร่วมแผนผังโครงการทำเหมืองเดียวกัน เป็นระยะอย่างน้อย ๑๐ เมตร และพื้นที่บริเวณหมุดหลักเขตที่ ๙ ของบริษัท สุวลิ จำกัด และพื้นที่ระหว่างหมุดหลักเขตที่ ๔-๓-๒-๑-๒-๓-๒๓ ของบริษัท ศิลาพรชัย จำกัด (แผนที่แนบ) และให้เว้นพื้นที่ไม่ทำเหมืองจากทางสาธารณประโยชน์และทางน้ำสาธารณประโยชน์ เป็นระยะ ๕๐ เมตร ทั้งนี้ หากจะทำเหมืองใกล้ทางสาธารณประโยชน์และทางน้ำสาธารณประโยชน์ในระยะน้อยกว่า ๕๐ เมตร จะต้องได้รับการอนุญาตให้ทำเหมืองใกล้ทางสาธารณประโยชน์และทางน้ำสาธารณประโยชน์ในระยะน้อยกว่า ๕๐ เมตร ตามขั้นตอนของทางราชการที่กำหนดและจากหน่วยงานที่เกี่ยวข้อง พร้อมทั้งให้จัดทำแนวเขตพื้นที่ที่เว้นการทำเหมืองให้เห็นชัดเจน

๒. กำหนดการเปิดหน้าเหมืองให้มีทิศทางและลำดับขั้นตอน ตลอดจนขอบเขตพื้นที่ทำเหมืองตามแผนผังโครงการทำเหมืองโดยเคร่งครัด การออกแบบหน้าเหมืองให้มีลักษณะขั้นบันได ดังนี้

๒.๑ บริเวณหน้าเหมืองที่เป็นแหล่งหินปูน ให้มีความสูงของแต่ละขั้นบันไดสูงไม่เกิน ๑๐ เมตร และควบคุมความลาดชันของหน้าเหมืองโดยรวมไม่เกิน ๔๖ องศา

๒.๒ บริเวณหน้าเหมืองที่เป็นแหล่งหินแกรนิต ให้มีความสูงของแต่ละขั้นบันไดสูงไม่เกิน ๑๐ เมตร และควบคุมความลาดชันของหน้าเหมืองโดยรวมไม่เกิน ๔๕ องศา ยกเว้นพื้นที่ประทานบัตรของบริษัท อารักษ์ จำกัด และบริษัท สุวลิคอนกรีต จำกัด ให้มีความสูงของแต่ละขั้นบันไดไม่เกิน ๕ เมตร และควบคุมความลาดชันของหน้าเหมืองโดยรวมไม่เกิน ๔๕ องศา

๓. ใช้เครื่องเจาะระเบิดแบบดินตะขำที่มีเครื่องดูดฝุ่นติดตั้งที่บริเวณหัวเจาะหรือใช้น้ำหล่อลงในรูเจาะ เพื่อป้องกันและลดการฟุ้งกระจายของฝุ่นละอองที่เกิดจากการเจาะระเบิด

๔. ใช้ปริมาณวัตถุระเบิดต้องจิงหะถ่วงให้เป็นไปตามมาตรการป้องกันและแก้ไขผลกระทบสิ่งแวดล้อมก่อนหน้า โดยใช้อุปกรณ์ไม่ระเบิดผสมน้ำมันดีเซล (AN-FO) อัตราส่วน ๔๕:๖ โดยน้ำหนัก และใช้เก็บแบบหน่วยเวลา จังหวะระเบิดระหว่างเวลา ๑๖.๐๐-๑๘.๐๐ น. วันละ ๑ ครั้ง โดยให้จัดทำตารางกำหนดเวลาระเบิดของแต่ละรายให้ทำการระเบิดในเวลาที่ยพร้อมกัน และมีสัญญาณเตือนภัยก่อนการระเบิดสามารถมองเห็นและได้ยินชัดเจนในระยะ ๕๐๐ เมตร เว้นเวลานับไม่น้อยกว่า ๓ นาที พร้อมจัดทำป้ายเตือนเวลาทำการระเบิดและเขตการใช้วัตถุระเบิดไว้ที่บริเวณปากทางเข้าเหมือง

๖. ให้สร้าง...

๕. ให้สำรวจแนวรั้วกันให้มองเห็นชัดเจนหรือคันทำนบกั้น มีขนาดฐานกว้างประมาณ ๕ เมตร ล้นด้านบนกว้าง ๓ เมตร ความสูง ๑ เมตร ร่วมกับร่องระบายน้ำ ขนาดความกว้าง ๑.๕๐ เมตร ความลึก และท้องร่องกว้าง ๐.๕๐ เมตร ตามบริเวณขอบของชุมชนเมืองและในพื้นที่ที่เว้นไม่ทำเหมืองด้านนอกที่ไม่ติดกับประทานบัตรอื่น พร้อมทั้งปลูกพืชคลุมดินและต้นไม้ท้องถิ่น ไม่ไต่เร็วทรงสูงหรือพันธุ์ไม้อื่นที่เหมาะสมอย่างน้อย ๓ แถว แบบสลับฟันปลา และให้หมั่นดูแลตรวจสอบประสิทธิภาพของแนวรั้วกันหรือคันทำนบกั้นให้สามารถใช้งานได้ตลอดเวลา

๖. ออกแบบให้มีบ่อรับน้ำ (Sump) บริเวณที่ต่ำสุดของพื้นที่บ่อเหมืองให้เป็นพื้นที่รวมน้ำไหลบ่าจากพื้นที่ทำเหมือง พร้อมติดตั้งเครื่องสูบน้ำ เพื่อป้องกันน้ำท่วมบ่อเหมืองและสูบน้ำไปใช้ประโยชน์ในกิจกรรมต่าง ๆ และขุดลอกตะกอนดินจากบ่อและร่องดังกล่าวอย่างน้อยปีละ ๑ ครั้ง หรือเมื่อมีตะกอนสะสมมากกว่า ๑/๓ ของบ่อและคูระบายน้ำ เพื่อรองรับปริมาณน้ำฝนชะล้างได้อย่างมีประสิทธิภาพ

๗. จัดหาและกำชับให้พนักงานสวมใส่อุปกรณ์ป้องกันอันตรายส่วนบุคคล เช่น หมวกนิรภัย รองเท้ากันภัย ถุงมือนิรภัย หน้ากากกันฝุ่น เครื่องป้องกันตา ป้องกันหู ฯลฯ ตามความเหมาะสมของลักษณะงานอย่างสม่ำเสมอ และมีน้ำดื่ม น้ำใช้ ที่พักและส้วมที่ถูกสุขลักษณะในเขตเหมืองแร่ พร้อมทั้งจัดให้มีการตรวจสอบสุขภาพของคนงาน อย่างน้อยปีละ ๑ ครั้ง โดยการตรวจสอบร่างกายโดยทั่วไป ได้แก่ ระบบทางเดินหายใจ ระบบประสาทในการรับรู้ ความสามารถของการได้ยิน และการเอ็กซเรย์ปอด รวมทั้งตรวจโรคซิลิโคสิส (Silicosis) ให้แก่คนงานด้วย และรายงานสรุปผลให้กรมอุตสาหกรรมพื้นฐานและการเหมืองแร่ และสำนักงานนโยบายและแผนทรัพยากรธรรมชาติและสิ่งแวดล้อมทราบทุกครั้ง

๘. ให้ผู้ถือประทานบัตรแต่ละรายดำเนินการ ดังนี้

๘.๑ จัดตั้งกองทุนฟื้นฟูพื้นที่เหมืองแร่ โดยให้จัดสรรเงินงบประมาณ จำนวน ๓๔,๐๐๐ บาทต่อไร่ของพื้นที่ที่ต้องฟื้นฟูในแต่ละปีหรือแต่ละช่วงเวลา เพื่อใช้จ่ายสำหรับดำเนินงานด้านการฟื้นฟูพื้นที่ที่ผ่านการทำเหมืองแร่แล้วและพื้นที่ที่เกี่ยวข้อง

๘.๒ จัดตั้งกองทุนเฝ้าระวังสุขภาพ กำหนดจากอัตราการผลิตแต่ละปีในอัตรา ๐.๕๐ บาทต่อเมตริกตัน แต่ต้องไม่น้อยกว่าปีละ ๒๐๐,๐๐๐ บาท (สองแสนบาทถ้วน) ให้นำเงินเข้ากองทุนในเดือนแรกหลังได้รับอนุญาตการต่ออายุประทานบัตร และในปีถัดไปจนถึงสิ้นอายุประทานบัตร เพื่อเป็นค่าใช้จ่ายในการตรวจสุขภาพประชาชนรอบพื้นที่เหมืองแร่

๘.๓ จัดตั้งกองทุนพัฒนาหมู่บ้านรอบพื้นที่เหมืองแร่ กำหนดจากอัตราการผลิตในอัตรา ๑ บาทต่อเมตริกตัน แต่ต้องไม่น้อยกว่าปีละ ๕๐๐,๐๐๐ บาท (ห้าแสนบาทถ้วน) ให้นำเงินเข้ากองทุนในเดือนแรกหลังได้รับอนุญาตการต่ออายุประทานบัตร และในปีถัดไปจนถึงสิ้นอายุประทานบัตร เพื่อดำเนินกิจกรรมด้านมวลชนสัมพันธ์ และพัฒนาคุณภาพชีวิตของประชาชน

ทั้งนี้ ให้มีหลักฐานทางบัญชีให้เจ้าหน้าที่สามารถตรวจสอบได้ และการบริหารจัดการกองทุนดังกล่าว ให้ผู้ถือประทานบัตรหรือผู้รับช่วงการทำเหมืองจัดตั้งคณะกรรมการมวลชนสัมพันธ์ ประกอบด้วย ผู้ถือประทานบัตร ผู้แทนภาคประชาชน และผู้แทนส่วนราชการท้องถิ่น และให้เพิ่มเจ้าหน้าที่สาธารณสุข พัฒนาการประจำท้องที่ ผู้แทนสถานศึกษาและวัดในพื้นที่ร่วมเป็นคณะกรรมการและที่ปรึกษาด้วย โดยจัดให้มีการประชุมคณะกรรมการเพื่อบริหารจัดการเงินกองทุนฯ อย่างน้อยปีละ ๑ ครั้ง พร้อมทั้งรายงานผลการดำเนินงานของกองทุน และสำเนาบัญชีธนาคารแสดงสถานะทางการเงินของกองทุนโดยแนบไปพร้อมกับการรายงานผลการประชุมคณะกรรมการมวลชนสัมพันธ์ของโครงการหรือกลุ่มเหมืองแร่ ส่งให้กรมอุตสาหกรรมพื้นฐานและการเหมืองแร่ สำนักงานนโยบายและแผนทรัพยากรธรรมชาติและสิ่งแวดล้อม และหน่วยงานที่เกี่ยวข้องทราบทุกปี หรือให้เป็นไปตามแนวทางที่กรมอุตสาหกรรมพื้นฐานและการเหมืองแร่กำหนด

๙. ให้ติดตาม...

๙. ให้ติดตามตรวจสอบคุณภาพสิ่งแวดล้อมตามที่มาตรการป้องกันและแก้ไขผลกระทบสิ่งแวดล้อมและมาตรการติดตามตรวจสอบคุณภาพสิ่งแวดล้อมที่กำหนดไว้ของแต่ละโครงการ ปีละ ๒ ครั้ง โดยทำการตรวจวัดปริมาณฝุ่นละอองรวมในอากาศ (TSP) และฝุ่นละอองขนาดเล็กไม่เกิน ๑๐ ไมครอน (PM-10) เป็นระยะเวลา ๓ วันต่อเนื่อง ในช่วงเดือนมีนาคม-เมษายน และเดือนกันยายน-ตุลาคมของทุกปี และรายงานผลให้กรมอุตสาหกรรมพื้นฐานและการเหมืองแร่ สำนักงานนโยบายและแผนทรัพยากรธรรมชาติและสิ่งแวดล้อม และหน่วยงานที่เกี่ยวข้องทราบ

๑๐. ให้เผยแพร่ข้อมูลผลการติดตามตรวจสอบผลกระทบสิ่งแวดล้อม ปีละ ๒ ครั้ง ผ่านช่องทางที่ชุมชนสามารถได้รับข้อมูลอย่างทั่วถึง เช่น การประกาศเสียงตามสาย การทำแผ่นพับประชาสัมพันธ์ หรือการจัดทำบอร์ดแสดงข้อมูล บริเวณศาลาประชาคมหมู่บ้านหรือที่ทำการผู้ใหญ่บ้าน วัด โรงพยาบาลส่งเสริมสุขภาพตำบล เป็นต้น

๑๑. หากผู้ถือประทานบัตรมีความประสงค์จะปรับเปลี่ยนแผนฟื้นฟูพื้นที่จากการทำเหมืองแร่ที่สอดคล้องกับข้อเท็จจริงหรือการปรับปรุงแผนงานให้ดีกว่าเดิม ให้จัดทำแผนฟื้นฟูพื้นที่จากการทำเหมืองแร่ฉบับใหม่ พร้อมงบประมาณกองทุนที่สอดคล้องกัน ส่งให้กรมอุตสาหกรรมพื้นฐานและการเหมืองแร่เพื่อพิจารณาให้ความเห็นชอบก่อนดำเนินการ

๑๒. ให้รื้อถอนอาคารหรือสิ่งปลูกสร้าง เครื่องจักรอุปกรณ์ที่ใช้ในการทำเหมืองออกจากบริเวณพื้นที่ทำเหมือง และปรับสภาพพื้นที่พื้นที่ที่ผ่านการทำเหมืองแร่แล้วความถี่ทุกปีโดยดำเนินการให้แล้วเสร็จก่อนประทานบัตรจะสิ้นอายุไม่น้อยกว่า ๑ เดือน

๑๓. หากผู้ถือประทานบัตรมีความประสงค์จะเปลี่ยนแปลงรายละเอียดการทำเหมืองหรือการดำเนินกิจกรรมเกี่ยวเนื่องที่แตกต่างจากที่เสนอไว้ในรายงานการศึกษาผลกระทบสิ่งแวดล้อมและมาตรการป้องกันแก้ไขประกอบการขอต่ออายุประทานบัตร จะต้องเสนอรายละเอียดที่จะเปลี่ยนแปลงดังกล่าว พร้อมทั้งข้อมูลเหตุผลความจำเป็นและมาตรการป้องกันแก้ไขผลกระทบสิ่งแวดล้อมที่สอดคล้องกับการเปลี่ยนแปลงให้กรมอุตสาหกรรมพื้นฐานและการเหมืองแร่พิจารณาให้ความเห็นชอบก่อน

สำนักบริหารสิ่งแวดล้อม
กรมอุตสาหกรรมพื้นฐานและการเหมืองแร่
เดือนสิงหาคม พ.ศ. ๒๕๖๐

ท่านผู้ถือบัตร
22/8/25

ท่านผู้ถือบัตร
22/8/25

ภาคผนวก ข

รายงานผลการตรวจวัดคุณภาพสิ่งแวดล้อม
เดือนเมษายน 2566



บริษัท วอเตอร์ อินเด็กซ์ แอนด์ คอนซัลแทนท์ จำกัด
WATER INDEX & CONSULTANT CO.,LTD.

229/7-8 ซอยจตุจักรวัง 86/1 ถนนจตุจักรวัง แขวงจตุจักร เขตจตุจักร กรุงเทพฯ 10700
229/7-8 Soi Chaturong Witong 86/1, Chaturong Witong Rd., Bang Sue, Bangkok 10700
Tel. (02) 885-6801-2 Fax: (02) 885-6803 มือถือ 081-350-7432
e-mail : waterindex_con@hotmail.com

ANALYSIS REPORT

Page 1 of 1

Customer Name : บริษัท ทอพี - คลาส คอนซัลแทนท์ จำกัด
Address : 204 เมืองทอง 2/3 ถนนพัฒนาการ 53 แขวงสวนหลวง เขตสวนหลวง กรุงเทพมหานคร 10250
Sampling Site : โครงการท่าเหมืองแร่หินอุตสาหกรรมชนิดหินปูนและหินแกรนิต เพื่ออุตสาหกรรมก่อสร้าง
ปะทานบัตรเลขที่ 21353/15599 ของ บริษัท สุวลิ จำกัด
Address : ตั้งอยู่ที่ ตำบลหนองช้างคอก อำเภอเมือง จังหวัดชลบุรี

จุดบริเวณที่สำรวจ	วันที่สำรวจ	ดัชนีชี้วัดการตรวจวัด	
		Water Level (M)	Flow Direction
ห้วยบ่อเตียน 0714607E 1469396N	มกราคม 2566	0.30	จากทิศตะวันออกเฉียงใต้ไปทางทิศตะวันตกเฉียงเหนือ
	กุมภาพันธ์ 2566	0.10	จากทิศตะวันออกเฉียงใต้ไปทางทิศตะวันตกเฉียงเหนือ
	มีนาคม 2566	0.15	จากทิศตะวันออกเฉียงใต้ไปทางทิศตะวันตกเฉียงเหนือ
	เมษายน 2566	0.10	จากทิศตะวันออกเฉียงใต้ไปทางทิศตะวันตกเฉียงเหนือ
	พฤษภาคม 2566	0.05	จากทิศตะวันออกเฉียงใต้ไปทางทิศตะวันตกเฉียงเหนือ
ห้วยกะปิ 0716801E 1471872N	มิถุนายน 2566	0.12	จากทิศตะวันออกเฉียงใต้ไปทางทิศตะวันตกเฉียงเหนือ
	มกราคม 2566	0.50	จากทิศตะวันออกเฉียงใต้ไปทางทิศตะวันตก
	กุมภาพันธ์ 2566	0.15	จากทิศตะวันออกเฉียงใต้ไปทางทิศตะวันตก
	มีนาคม 2566	0.15	จากทิศตะวันออกเฉียงใต้ไปทางทิศตะวันตก
	เมษายน 2566	0.10	จากทิศตะวันออกเฉียงใต้ไปทางทิศตะวันตก
	พฤษภาคม 2566	0.10	จากทิศตะวันออกเฉียงใต้ไปทางทิศตะวันตก
	มิถุนายน 2566	0.12	จากทิศตะวันออกเฉียงใต้ไปทางทิศตะวันตก
Unit		Meter	Direction
Method		-	-

วณิษา
(Miss.Wanwisa Kanhalee)
Laboratory Analyst



จิตรา
(Mrs. Jitra Chatipa)
Laboratory Manager

Reported results refer to submitted sample only.

Test report shall not be reproduced except in full, without written approval of the laboratory.

F.TW.001-11



บริษัท วอเตอร์ อินเด็กซ์ แอนด์ คอนซัลแทนท์ จำกัด
WATER INDEX & CONSULTANT CO.,LTD.

229/7-8 ซอยจตุจักรวัง 86/1 ถนนจตุจักรวัง แขวงจตุจักร เขตจตุจักร กรุงเทพฯ 10700
229/7-8 Soi Chaturong Witong 86/1, Chaturong Witong Rd., Bang Sue, Bangkok 10700
Tel. (02) 885-6801-2 Fax: (02) 885-6803 มือถือ 081-350-7432
e-mail : waterindex_con@hotmail.com

ANALYSIS REPORT

Page 1 of 4

Customer Name : บริษัท ทอพี - คลาส คอนซัลแทนท์ จำกัด
Address : 204 เมืองทอง 2/3 ถนนพัฒนาการ 53 แขวงสวนหลวง เขตสวนหลวง กรุงเทพมหานคร 10250
Sampling Site : โครงการท่าเหมืองแร่หินอุตสาหกรรมชนิดหินปูนและหินแกรนิต เพื่ออุตสาหกรรมก่อสร้าง
ปะทานบัตรเลขที่ 21353/15599 ของ บริษัท สุวลิ จำกัด
Address : ตั้งอยู่ที่ ตำบลหนองช้างคอก อำเภอเมือง จังหวัดชลบุรี
Sample Type : น้ำใต้ดิน
Sampling Method : Grab
Sampling Date : 3 เมษายน 2566
Analysis No. : 2304-001 (1,2) Rev.001

Sampling by : ยุทธภูมิ ปานดี
Sampling Time : 09.00 - 09.40 น.
Received Date : 3 เมษายน 2566
Analytical Date : 3 - 21 เมษายน 2566

Parameters	Unit	Method	Result	
			น้ำบาดาลวัดเขาเชิงเทียน 0714381E 1472476N	น้ำบ่อน้ำบ้านโพนโหล 0714279E 1470319N
Appearance	-	Observation	ใส	ใส
pH	-	Electrometric	7.2 at 24.8 °C	6.9 at 24.6 °C
Total Suspended Solids	mg/L	Dried at 103 -105 °C	1.0	1.0
Total Dissolve Solids	mg/L	Dried at 180 °C	686	328
Turbidity	NTU	Nephelometric	0.06	0.05
Total Iron	mg/L Fe	Phenanthroline	0.008	0.031
Sulfate	mg/L SO ₄ ²⁻	Turbidimetric	68.725	58.678
Total Hardness	mg/L as CaCO ₃	EDTA Titrimetric	440.0	322.1

วณิษา
(Miss.Wanwisa Kanhalee)
Laboratory Analyst



จิตรา
(Mrs. Jitra Chatipa)
Laboratory Manager

Reported results refer to submitted sample only.

Test report shall not be reproduced except in full, without written approval of the laboratory.

F.TW.001-11



บริษัท วอเตอร์ อินเด็กซ์ แอนด์ คอนซัลแทนท์ จำกัด
WATER INDEX & CONSULTANT CO.,LTD.

229/7-8 ซอยเจริญวัฒนา 95/1 ถนนเจริญวัฒนา แขวงบางยี่สิบ เขตบางพลี กรุงเทพมหานคร 10700
Tel. (02) 885-5801-2 Fax: (02) 885-5803 มือถือ 081-350-7432
e-mail : waterindex_con@hotmail.com

ANALYSIS REPORT

Page 2 of 4

Customer Name : บริษัท ทอพี - คลาส คอนซัลแทนท์ จำกัด
Address : 204 เมืองทอง 2/3 ถนนพัฒนาการ 53 แขวงสวนหลวง เขตสวนหลวง กรุงเทพมหานคร 10250
Sampling Site : โครงการท่าเหมืองแร่หินอุตสาหกรรมชนิดหินปูนและหินแกรนิต เพื่ออุตสาหกรรมก่อสร้าง
ปะทานบัตรเลขที่ 21353/15599 ของ บริษัท สุวลิ จำกัด
Address : ตั้งอยู่ที่ ตำบลหนองช้างคอก อำเภอเมือง จังหวัดชลบุรี
Sample Type : น้ำใต้ดิน Sampling by : ยุทธภูมิ ปานดี
Sampling Method : Grab Sampling Time : 11.30 - 12.10 น.
Sampling Date : 3 เมษายน 2566 Received Date : 3 เมษายน 2566
Analysis No. : 2304-001 (3,4) Rev.001 Analytical Date : 3 - 21 เมษายน 2566

Parameters	Unit	Method	Result	
			น้ำบ่อน้ำบ้านโนน	น้ำบาดาลบ้านโหล
Appearance	-	Observation	ใส	ใสตะกอนน้อย
pH	-	Electrometric	7.0 at 24.8 °C	7.1 at 25.1 °C
Total Suspended Solids	mg/L	Dried at 103 -105 °C	1.0	1.0
Total Dissolve Solids	mg/L	Dried at 180 °C	632	736
Turbidity	NTU	Nephelometric	0.13	0.48
Total Iron	mg/L Fe	Phenanthroline	0.006	0.008
Sulfate	mg/L SO ₄ ²⁻	Turbidimetric	97.327	135.856
Total Hardness	mg/L as CaCO ₃	EDTA Titrimetric	471.6	764.2

(Miss. วานวิสา
Laboratory Analyst



(Mrs. จิตรา
Laboratory Manager

Reported results refer to submitted sample only.

This report shall not be reproduced except in full, without written approval of the laboratory.

F.TW.001-11



บริษัท วอเตอร์ อินเด็กซ์ แอนด์ คอนซัลแทนท์ จำกัด
WATER INDEX & CONSULTANT CO.,LTD.

229/7-8 ซอยเจริญวัฒนา 95/1 ถนนเจริญวัฒนา แขวงบางยี่สิบ เขตบางพลี กรุงเทพมหานคร 10700
Tel. (02) 885-5801-2 Fax: (02) 885-5803 มือถือ 081-350-7432
e-mail : waterindex_con@hotmail.com

ANALYSIS REPORT

Page 3 of 4

Customer Name : บริษัท ทอพี - คลาส คอนซัลแทนท์ จำกัด
Address : 204 เมืองทอง 2/3 ถนนพัฒนาการ 53 แขวงสวนหลวง เขตสวนหลวง กรุงเทพมหานคร 10250
Sampling Site : โครงการท่าเหมืองแร่หินอุตสาหกรรมชนิดหินปูนและหินแกรนิต เพื่ออุตสาหกรรมก่อสร้าง
ปะทานบัตรเลขที่ 21353/15599 ของ บริษัท สุวลิ จำกัด
Address : ตั้งอยู่ที่ ตำบลหนองช้างคอก อำเภอเมือง จังหวัดชลบุรี
Sample Type : น้ำใต้ดิน Sampling by : ยุทธภูมิ ปานดี
Sampling Method : Grab Sampling Time : 11.30 - 12.10 น.
Sampling Date : 3 เมษายน 2566 Received Date : 3 เมษายน 2566
Analysis No. : 2304-001 (5) Rev.001 Analytical Date : 3 - 21 เมษายน 2566

Parameters	Unit	Method	Result	
			น้ำบ่อน้ำบ้านจากพุดซา	
Appearance	-	Observation	ใส	
pH	-	Electrometric	7.3 at 24.8 °C	
Total Suspended Solids	mg/L	Dried at 103 -105 °C	1.0	
Total Dissolve Solids	mg/L	Dried at 180 °C	652	
Turbidity	NTU	Nephelometric	0.08	
Total Iron	mg/L Fe	Phenanthroline	0.007	
Sulfate	mg/L SO ₄ ²⁻	Turbidimetric	0.789	
Total Hardness	mg/L as CaCO ₃	EDTA Titrimetric	549.5	

(Miss. วานวิสา
Laboratory Analyst



(Mrs. จิตรา
Laboratory Manager

Reported results refer to submitted sample only.

This report shall not be reproduced except in full, without written approval of the laboratory.

F.TW.001-11



บริษัท วอเตอร์ อินเด็กซ์ แอนด์ คอนซัลแทนท์ จำกัด
WATER INDEX & CONSULTANT CO.,LTD.

229/7-8 ซอยรัชฎีนาถ 35/1 ถนนรัชฎีนาถ แขวงบางยี่สิบ เขตบางพลี กรุงเทพฯ 10700
229/7-8 Soi Charan Sanit Wong 35/1, Charan Sanit Wong Rd., Bang-yai, Bangplue, Bangkok 10700
Tel. (02) 885-5801-2 Fax: (02) 885-5803 มือถือ 081-350-7432
e-mail : waterindex_com@hotmail.com

ANALYSIS REPORT

Page 4 of 4

Customer Name : บริษัท ทอพี - คลาส คอนซัลแทนท์ จำกัด

Address : 204 เมืองทอง 2/3 ถนนพัฒนาการ 53 แขวงสวนหลวง เขตสวนหลวง กรุงเทพมหานคร 10250

Sampling Site : โครงการทำเหมืองแร่หินอุตสาหกรรมชนิดหินปูนและหินแกรนิต เพื่ออุตสาหกรรมก่อสร้าง
ประทานบัตรที่ 21353/15599 ของ บริษัท สุวิทย์ จำกัด

Address : ตั้งอยู่ที่ ตำบลหนองช้างคอก อำเภอเมือง จังหวัดชลบุรี

Sample Type : น้ำผิวดิน

Sampling Method : Grab

Sampling Date : 3 เมษายน 2566

Analysis No. : 2304-002 (1,2) Rev.001

Sampling by : ยุทธภูมิ ปานดี

Sampling Time : 11.50 - 12.30 น.

Received Date : 3 เมษายน 2566

Analytical Date : 3 - 21 เมษายน 2566

Parameters	Unit	Method	Result	
			ห้วยกะปิ	ห้วยบ่อตะเคียน
			0713683E 1469936N	0714607E 1469396N
Appearance	-	Observation	เหลืองใสตะกอน	เหลืองใสตะกอน
pH	-	Electrometric	7.5 at 24.4 °C	7.9 at 24.6 °C
Total Suspended Solids	mg/L	Dried at 103 -105 °C	3.0	10.0
Total Dissolve Solids	mg/L	Dried at 180 °C	470	456
Turbidity	NTU	Nephelometric	5.22	8.42
Total Iron	mg/L Fe	Phenanthroline	0.440	0.572
Sulfate	mg/L SO ₄ ²⁻	Turbidimetric	65.979	41.901
Total Hardness	mg/L as CaCO ₃	EDTA Titrimetric	440.0	183.2

วันจิรา
(Miss. Wanwisa Kanhahee)
Laboratory Analyst



จิตรา
(Mrs. Jitra Chatipa)
Laboratory Manager

Reported results refer to submitted sample only.

Test report shall not be reproduced except in full, without written approval of the laboratory.

F.TW.001-11



บริษัท วอเตอร์ อินเด็กซ์ แอนด์ คอนซัลแทนท์ จำกัด
WATER INDEX & CONSULTANT CO.,LTD.

229/7-8 ซอยรัชฎีนาถ 35/1 ถนนรัชฎีนาถ แขวงบางยี่สิบ เขตบางพลี กรุงเทพฯ 10700
229/7-8 Soi Charan Sanit Wong 35/1, Charan Sanit Wong Rd., Bang-yai, Bangplue, Bangkok 10700
Tel. (02) 885-5801-2 Fax: (02) 885-5803 มือถือ 081-350-7432
e-mail : waterindex_com@hotmail.com

ANALYSIS REPORT

Page 1 of 11

Customer Name : บริษัท ทอพี - คลาส คอนซัลแทนท์ จำกัด

Address : 204 เมืองทอง 2/3 ถนนพัฒนาการ 53 แขวงสวนหลวง เขตสวนหลวง กรุงเทพมหานคร 10250

Sampling Site : โครงการทำเหมืองแร่หินอุตสาหกรรมชนิดหินปูนและหินแกรนิต เพื่ออุตสาหกรรมก่อสร้าง
ประทานบัตรที่ 21353/15599 ของ บริษัท สุวิทย์ จำกัด

Address : ตั้งอยู่ที่ ตำบลหนองช้างคอก อำเภอเมือง จังหวัดชลบุรี

Sampling Date : 3 - 6 เมษายน 2566

Analysis No. : A24 - 2023

Analytical Date : 24 เมษายน 2566

วิธีการเก็บตัวอย่างและวิธีวิเคราะห์
คุณภาพอากาศในบรรยากาศโดยทั่วไป

รายการตรวจ	วิธีการเก็บตัวอย่าง	วิธีวิเคราะห์
ปริมาณฝุ่น (TSP)	High Volume	Gravimetric
ปริมาณฝุ่น (PM -10)	High Volume	Gravimetric
ระดับความดังเสียงเฉลี่ย Leq 24 ชั่วโมง	Sound Level Meter	Sound Level Recording
ความสั่นสะเทือน (Vibration)	Vibration Meter	Ground Level Recording



Artit
(Mr. Artit Ponsonggram)
Laboratory Manager

Reported results refer to submitted sample only.

Test report shall not be reproduced except in full, without written approval of the laboratory.

F.TA.001-11



บริษัท วอเตอร์ อินเด็กซ์ แอนด์ คอนซัลแทนท์ จำกัด
WATER INDEX & CONSULTANT CO.,LTD.

229/7-8 ซอยเจริญวัฒนา 85/1 ถนนเจริญวัฒนา แขวงบางยี่สิบ เขตบางพลี กรุงเทพมหานคร 10700
229/7-4 Soi Charan Sanit Wong 85/1, Charan Sanit Wong Rd., Bang-yai, Bangkok 10700
Tel. (02) 885-5801-2 Fax: (02) 885-5803 มือถือ 081-350-7432
e-mail : waterindex_con@hotmail.com

ANALYSIS REPORT

Page 2 of 11

Analysis NO.A24 - 2023

ผลการตรวจวัดคุณภาพอากาศในบรรยากาศโดยทั่วไป

สถานที่ตรวจวัด	วันที่ตรวจวัด	ผลการตรวจวัด	
		ปริมาณฝุ่น (mg/m ³)	
		ปริมาณฝุ่น (TSP)	ปริมาณฝุ่น (PM -10)
บริเวณโรงโม่หินสุวดี 0715128E 1471827N	3 - 4 เมษายน 2566	0.2842	0.0802
	4 - 5 เมษายน 2566	0.2958	0.0871
	5 - 6 เมษายน 2566	0.3071	0.0926
บ้านวังตะโก 0716329E 1470086N	3 - 4 เมษายน 2566	0.0370	0.0155
	4 - 5 เมษายน 2566	0.0365	0.0164
	5 - 6 เมษายน 2566	0.0437	0.0250
บริเวณบ้านโหล่ 0714367E 1470060N	3 - 4 เมษายน 2566	0.0341	0.0176
	4 - 5 เมษายน 2566	0.0352	0.0189
	5 - 6 เมษายน 2566	0.0322	0.0194
บริเวณวัดเขาเจ็ญเทียนเทพาราม 0714381E1472476N	3 - 4 เมษายน 2566	0.0683	0.0178
	4 - 5 เมษายน 2566	0.0715	0.0229
	5 - 6 เมษายน 2566	0.0772	0.0234
บริเวณบ้านในหุบ 0715384E 1471362N	3 - 4 เมษายน 2566	0.1062	0.0451
	4 - 5 เมษายน 2566	0.0857	0.0362
	5 - 6 เมษายน 2566	0.0773	0.0291
บริเวณบ้านไร่โหล่ 0714367E 1470060N	3 - 4 เมษายน 2566	0.0373	0.0200
	4 - 5 เมษายน 2566	0.0455	0.0255
	5 - 6 เมษายน 2566	0.0598	0.0397
ค่ามาตรฐาน*		0.33	0.12

- * : ค่ามาตรฐานคุณภาพอากาศในบรรยากาศโดยทั่วไป ตามประกาศสำนักงานคณะกรรมการสิ่งแวดล้อมแห่งชาติ ฉบับที่ 24 (พ.ศ. 2547)
- หน่วยงานที่วิเคราะห์ : บริษัท วอเตอร์ อินเด็กซ์ แอนด์ คอนซัลแทนท์ จำกัด



(Mr. Aris Ponsongram)
Laboratory Manager

Reported results refer to submitted sample only.

Test report shall not be reproduced except in full, without written approval of the laboratory.

F.TA.001-11



บริษัท วอเตอร์ อินเด็กซ์ แอนด์ คอนซัลแทนท์ จำกัด
WATER INDEX & CONSULTANT CO.,LTD.

229/7-8 ซอยเจริญวัฒนา 85/1 ถนนเจริญวัฒนา แขวงบางยี่สิบ เขตบางพลี กรุงเทพมหานคร 10700
229/7-4 Soi Charan Sanit Wong 85/1, Charan Sanit Wong Rd., Bang-yai, Bangkok 10700
Tel. (02) 885-5801-2 Fax: (02) 885-5803 มือถือ 081-350-7432
e-mail : waterindex_con@hotmail.com

ANALYSIS REPORT

Page 3 of 11

Analysis NO.A24 - 2023

ผลการตรวจวัดระดับความดังเสียงเฉลี่ย

เวลา	สถานที่ตรวจวัด		มาตรฐาน *
	บริเวณโรงโม่หินสุวดี 3 – 4 เมษายน 2566 พิกัด 0715128E 1471827N		
	Leq1hr(dB(A))	Lmax(dB(A))	
10.00-11.00 น.	61.9	82.7	70 dB(A)
11.00-12.00 น.	61.8	85.4	
12.00-13.00 น.	61.8	90.3	
13.00-14.00 น.	60.6	92.6	
14.00-15.00 น.	68.7	91.0	
15.00-16.00 น.	65.1	93.8	
16.00-17.00 น.	67.0	87.5	
17.00-18.00 น.	60.5	90.5	
18.00-19.00 น.	53.0	76.7	
19.00-20.00 น.	59.3	83.4	
20.00-21.00 น.	62.0	88.0	
21.00-22.00 น.	57.0	74.0	
22.00-23.00 น.	57.0	76.2	
23.00-00.00 น.	48.8	75.0	
00.00-01.00 น.	39.2	58.9	
01.00-02.00 น.	43.2	67.4	
02.00-03.00 น.	40.8	62.0	
03.00-04.00 น.	40.6	65.2	
04.00-05.00 น.	53.3	81.5	
05.00-06.00 น.	55.8	87.6	
06.00-07.00 น.	62.7	94.1	
07.00-08.00 น.	64.9	102.5	
08.00-09.00 น.	60.8	79.7	
09.00-10.00 น.	63.8	89.1	
Leq 24 hrs.	61.7	-	70 dB(A)
Lmax	-	102.5	115 dB(A)

- * : ประกาศกระทรวงทรัพยากรธรรมชาติและสิ่งแวดล้อม (พ.ศ. 2548)
เรื่องกำหนดมาตรฐานควบคุมระดับเสียงและความสั่นสะเทือนจากการทำเหมืองหิน
- หน่วยงานที่วิเคราะห์ : บริษัท วอเตอร์ อินเด็กซ์ แอนด์ คอนซัลแทนท์ จำกัด



Reported results refer to submitted sample only.

Test report shall not be reproduced except in full, without written approval of the laboratory.

F.TA.001-11



บริษัท วอเตอร์ อินเด็กซ์ แอนด์ คอนซัลแทนท์ จำกัด
WATER INDEX & CONSULTANT CO.,LTD.

229/7-8 ซอยเจริญวัฒนา 95/1 ถนนเจริญวัฒนา แขวงบางยี่สิบ เขตบางพลี กรุงเทพมหานคร 10700
229/7-4 So Charu Satt Wong 95/1, Charu Satt Wong Rd., Bang-yee, Bangkok 10700
Tel. (02) 885-5801-2 Fax: (02) 885-5803 มือถือ 081-350-7432
e-mail : waterindex_con@hotmail.com

ANALYSIS REPORT

Page 4 of 11

Analysis NO.A24 - 2023

ผลการตรวจวัดระดับความเสียงเฉลี่ย

เวลา	สถานที่ตรวจวัด		มาตรฐาน *
	บริเวณบ้านวังตะโก 3 – 4 เมษายน 2566 พิกัด 0716329E 1470086N		
	Leq1hr(dB(A))	Lmax(dB(A))	
11.00-12.00 น.	55.3	88.5	
12.00-13.00 น.	62.1	82.5	
13.00-14.00 น.	61.5	94.2	
14.00-15.00 น.	59.5	87.5	
15.00-16.00 น.	60.4	80.0	
16.00-17.00 น.	61.9	80.6	
17.00-18.00 น.	50.2	82.3	
18.00-19.00 น.	57.1	82.9	
19.00-20.00 น.	57.9	81.2	
20.00-21.00 น.	58.5	93.7	
21.00-22.00 น.	53.6	90.3	
22.00-23.00 น.	53.2	89.0	
23.00-00.00 น.	50.1	85.5	
00.00-01.00 น.	54.4	91.9	
01.00-02.00 น.	50.2	82.7	
02.00-03.00 น.	49.8	85.6	
03.00-04.00 น.	49.4	81.6	
04.00-05.00 น.	52.6	86.1	
05.00-06.00 น.	50.5	90.8	
06.00-07.00 น.	47.9	81.4	
07.00-08.00 น.	53.4	87.0	
08.00-09.00 น.	52.7	85.2	
09.00-10.00 น.	64.6	90.5	
10.00-11.00 น.	51.7	90.4	
Leq 24 hrs.	57.6	-	70 dB(A)
Lmax	-	94.2	115 dB(A)

- * : ประกาศกระทรวงทรัพยากรธรรมชาติและสิ่งแวดล้อม (พ.ศ.2548)
เรื่องกำหนดมาตรฐานควบคุมระดับเสียงและความสั่นสะเทือนจากการทำเหมืองหิน
- หน่วยงานที่วิเคราะห์ : บริษัท วอเตอร์ อินเด็กซ์ แอนด์ คอนซัลแทนท์ จำกัด



Reported results refer to submitted sample only.
Test report shall not be reproduced except in full, without written approval of the laboratory.

F.TA.001-11



บริษัท วอเตอร์ อินเด็กซ์ แอนด์ คอนซัลแทนท์ จำกัด
WATER INDEX & CONSULTANT CO.,LTD.

229/7-8 ซอยเจริญวัฒนา 95/1 ถนนเจริญวัฒนา แขวงบางยี่สิบ เขตบางพลี กรุงเทพมหานคร 10700
229/7-4 So Charu Satt Wong 95/1, Charu Satt Wong Rd., Bang-yee, Bangkok 10700
Tel. (02) 885-5801-2 Fax: (02) 885-5803 มือถือ 081-350-7432
e-mail : waterindex_con@hotmail.com

ANALYSIS REPORT

Page 5 of 11

Analysis NO.A24 - 2023

ผลการตรวจวัดระดับความเสียงเฉลี่ย

เวลา	สถานที่ตรวจวัด		มาตรฐาน *
	บริเวณบ้านโพธิ์ 3 – 4 เมษายน 2566 พิกัด 0714367E 1470060N		
	Leq1hr(dB(A))	Lmax(dB(A))	
09.00-10.00 น.	52.5	78.9	
10.00-11.00 น.	57.0	70.3	
11.00-12.00 น.	52.9	86.4	
12.00-13.00 น.	52.9	84.3	
13.00-14.00 น.	53.9	73.6	
14.00-15.00 น.	53.9	68.3	
15.00-16.00 น.	52.6	72.0	
16.00-17.00 น.	52.9	71.7	
17.00-18.00 น.	54.2	80.4	
18.00-19.00 น.	50.2	89.4	
19.00-20.00 น.	59.9	88.6	
20.00-21.00 น.	59.9	91.6	
21.00-22.00 น.	50.1	77.7	
22.00-23.00 น.	50.1	75.7	
23.00-00.00 น.	50.3	71.7	
00.00-01.00 น.	48.6	73.2	
01.00-02.00 น.	49.2	88.5	
02.00-03.00 น.	50.4	71.2	
03.00-04.00 น.	50.0	82.9	
04.00-05.00 น.	47.1	76.1	
05.00-06.00 น.	54.2	89.6	
06.00-07.00 น.	53.8	90.6	
07.00-08.00 น.	54.5	89.6	
08.00-09.00 น.	52.9	80.5	
Leq 24 hrs.	54.0	-	70 dB(A)
Lmax	-	91.6	115 dB(A)

- * : ประกาศกระทรวงทรัพยากรธรรมชาติและสิ่งแวดล้อม (พ.ศ.2548)
เรื่องกำหนดมาตรฐานควบคุมระดับเสียงและความสั่นสะเทือนจากการทำเหมืองหิน
- หน่วยงานที่วิเคราะห์ : บริษัท วอเตอร์ อินเด็กซ์ แอนด์ คอนซัลแทนท์ จำกัด



Reported results refer to submitted sample only.
Test report shall not be reproduced except in full, without written approval of the laboratory.

F.TA.001-11



บริษัท วอเตอร์ อินเด็กซ์ แอนด์ คอนซัลแทนท์ จำกัด
WATER INDEX & CONSULTANT CO.,LTD.

229/7-8 ซอยชัยยิตต์วงศ์ 95/1 ถนนจรัญสนิทวงศ์ แขวงบางยี่สิบ เขตบางพลัด กรุงเทพฯ 10700
229/7-8 Soi Chaiyayit Wong 95/1, Charan Sanit Wong Rd., Bang-ae, Bangkok, Bangkok 10700
Tel. (02) 885-5801-2 Fax: (02) 885-5803 มือถือ 081-350-7432
e-mail : waterindex_con@hotmail.com

ANALYSIS REPORT

Page 6 of 11

Analysis NO.A24 - 2023

ผลการตรวจวัดระดับความดังเสียงเฉลี่ย

เวลา	สถานที่ตรวจวัด		มาตรฐาน *
	บริเวณวัดเขาเชิงเทียนเทพาราม 3 – 4 เมษายน 2566 พิกัด 0714381E 1472476N		
	Leq1hr(dB(A))	Lmax(dB(A))	
12.00-13.00 น.	65.1	84.9	
13.00-14.00 น.	66.8	81.1	
14.00-15.00 น.	58.6	80.3	
15.00-16.00 น.	56.8	80.5	
16.00-17.00 น.	58.8	81.4	
17.00-18.00 น.	57.0	83.9	
18.00-19.00 น.	58.4	96.4	
19.00-20.00 น.	58.0	82.5	
20.00-21.00 น.	57.4	80.1	
21.00-22.00 น.	57.1	86.7	
22.00-23.00 น.	55.4	75.5	
23.00-00.00 น.	56.8	82.4	
00.00-01.00 น.	55.4	78.9	
01.00-02.00 น.	57.8	85.8	
02.00-03.00 น.	58.0	84.7	
03.00-04.00 น.	54.2	65.1	
04.00-05.00 น.	53.7	57.4	
05.00-06.00 น.	54.2	70.3	
06.00-07.00 น.	54.5	73.2	
07.00-08.00 น.	55.3	84.1	
08.00-09.00 น.	59.0	79.9	
09.00-10.00 น.	57.7	82.0	
10.00-11.00 น.	55.7	75.3	
11.00-12.00 น.	53.8	75.5	
Leq 24 hrs.	58.9	-	70 dB(A)
Lmax	-	96.4	115 dB(A)

1. * : ประกาศกระทรวงทรัพยากรธรรมชาติและสิ่งแวดล้อม (พ.ศ.2548)

เรื่องกำหนดมาตรฐานควบคุมระดับเสียงและความสั่นสะเทือนจากการทำเหมืองหิน

2. หน่วยงานที่วิเคราะห์ : บริษัท วอเตอร์ อินเด็กซ์ แอนด์ คอนซัลแทนท์ จำกัด



Reported results refer to submitted sample only.

Test report shall not be reproduced except in full, without written approval of the laboratory.

F.TA.001-11



บริษัท วอเตอร์ อินเด็กซ์ แอนด์ คอนซัลแทนท์ จำกัด
WATER INDEX & CONSULTANT CO.,LTD.

229/7-8 ซอยชัยยิตต์วงศ์ 95/1 ถนนจรัญสนิทวงศ์ แขวงบางยี่สิบ เขตบางพลัด กรุงเทพฯ 10700
229/7-8 Soi Chaiyayit Wong 95/1, Charan Sanit Wong Rd., Bang-ae, Bangkok, Bangkok 10700
Tel. (02) 885-5801-2 Fax: (02) 885-5803 มือถือ 081-350-7432
e-mail : waterindex_con@hotmail.com

ANALYSIS REPORT

Page 7 of 11

Analysis NO.A24 - 2023

ผลการตรวจวัดระดับความดังเสียงเฉลี่ย

เวลา	สถานที่ตรวจวัด		มาตรฐาน *
	บริเวณบ้านโนนหุบ 3 - 4 เมษายน 2566 พิกัด 0715384E 1471362N		
	Leq1hr(dB(A))	Lmax(dB(A))	
10.00-11.00 น.	55.8	72.7	
11.00-12.00 น.	52.0	72.1	
12.00-13.00 น.	53.8	65.7	
13.00-14.00 น.	55.2	71.5	
14.00-15.00 น.	55.2	66.7	
15.00-16.00 น.	52.3	72.4	
16.00-17.00 น.	48.0	74.4	
17.00-18.00 น.	50.8	85.7	
18.00-19.00 น.	53.6	86.4	
19.00-20.00 น.	49.1	83.4	
20.00-21.00 น.	55.8	84.7	
21.00-22.00 น.	47.2	60.3	
22.00-23.00 น.	48.7	52.2	
23.00-00.00 น.	47.4	53.3	
00.00-01.00 น.	46.5	55.1	
01.00-02.00 น.	49.4	52.8	
02.00-03.00 น.	49.4	58.7	
03.00-04.00 น.	50.8	60.8	
04.00-05.00 น.	48.3	58.3	
05.00-06.00 น.	49.6	69.1	
06.00-07.00 น.	47.4	69.7	
07.00-08.00 น.	49.8	80.5	
08.00-09.00 น.	57.8	85.4	
09.00-10.00 น.	55.0	80.8	
Leq 24 hrs.	52.5	-	70 dB(A)
Lmax	-	86.4	115 dB(A)

1. * : ประกาศกระทรวงทรัพยากรธรรมชาติและสิ่งแวดล้อม (พ.ศ.2548)

เรื่องกำหนดมาตรฐานควบคุมระดับเสียงและความสั่นสะเทือนจากการทำเหมืองหิน

2. หน่วยงานที่วิเคราะห์ : บริษัท วอเตอร์ อินเด็กซ์ แอนด์ คอนซัลแทนท์ จำกัด



Reported results refer to submitted sample only.

Test report shall not be reproduced except in full, without written approval of the laboratory.

F.TA.001-11



บริษัท วอเตอร์ อินเด็กซ์ แอนด์ คอนซัลแทนท์ จำกัด
WATER INDEX & CONSULTANT CO.,LTD.

229/7-8 ซอยชัยภูมิวัฒนา 95/1 ถนนชัยภูมิวัฒนา แขวงบางยี่สิบ เขตบางพลี กรุงเทพมหานคร 10700
229/7-8 Soi Chuan Sait Wong 95/1, Chuan Sait Wong Rd., Bang-yee-sip, Bangplue, Bangkok 10700
Tel. (02) 885-5801-2 Fax: (02) 885-5803 มือถือ 081-350-7432
e-mail : waterindex_co@hotmail.com

ANALYSIS REPORT

Page 8 of 11

Analysis NO.A24 - 2023

ผลการตรวจวัดระดับความดังเสียงเฉลี่ย

เวลา	สถานที่ตรวจวัด		มาตรฐาน *
	บริเวณบ้านไทรหลัก 3 - 4 เมษายน 2566 พิกัด 0714367E 1470060N		
	Leq1hr(dB(A))	Lmax(dB(A))	
10.00-11.00 น.	60.3	83.8	
11.00-12.00 น.	59.1	88.8	
12.00-13.00 น.	54.6	77.9	
13.00-14.00 น.	56.3	82.0	
14.00-15.00 น.	53.3	73.2	
15.00-16.00 น.	55.0	77.4	
16.00-17.00 น.	52.3	77.0	
17.00-18.00 น.	52.7	84.6	
18.00-19.00 น.	52.2	72.0	
19.00-20.00 น.	50.7	81.1	
20.00-21.00 น.	52.2	84.0	
21.00-22.00 น.	55.1	81.1	
22.00-23.00 น.	51.8	76.5	
23.00-00.00 น.	53.3	75.3	
00.00-01.00 น.	56.5	75.3	
01.00-02.00 น.	57.0	92.5	
02.00-03.00 น.	54.5	85.7	
03.00-04.00 น.	51.2	70.8	
04.00-05.00 น.	57.7	82.3	
05.00-06.00 น.	57.9	83.3	
06.00-07.00 น.	60.5	90.7	
07.00-08.00 น.	54.4	82.6	
08.00-09.00 น.	54.3	76.8	
09.00-10.00 น.	55.6	81.3	
Leq 24 hrs.	55.8	-	70 dB(A)
Lmax	-	92.5	115 dB(A)

1. *: ประกาศกระทรวงทรัพยากรธรรมชาติและสิ่งแวดล้อม (พ.ศ.2548)

เรื่องกำหนดมาตรฐานควบคุมระดับเสียงและความสั่นสะเทือนจากการทำเหมืองหิน

2. หน่วยงานที่วิเคราะห์ : บริษัท วอเตอร์ อินเด็กซ์ แอนด์ คอนซัลแทนท์ จำกัด



Reported results refer to submitted sample only.

Test report shall not be reproduced except in full, without written approval of the laboratory.

F.TA.001-11



บริษัท วอเตอร์ อินเด็กซ์ แอนด์ คอนซัลแทนท์ จำกัด
WATER INDEX & CONSULTANT CO.,LTD.

229/7-8 ซอยชัยภูมิวัฒนา 95/1 ถนนชัยภูมิวัฒนา แขวงบางยี่สิบ เขตบางพลี กรุงเทพมหานคร 10700
229/7-8 Soi Chuan Sait Wong 95/1, Chuan Sait Wong Rd., Bang-yee-sip, Bangplue, Bangkok 10700
Tel. (02) 885-5801-2 Fax: (02) 885-5803 มือถือ 081-350-7432
e-mail : waterindex_co@hotmail.com

ANALYSIS REPORT

Page 9 of 11

Analysis NO.A24 - 2023

ผลการตรวจวัดระดับความสั่นสะเทือน

พารามิเตอร์	สถานที่ตรวจวัด		
	บริเวณบ้านไทรหลัก พิกัด 0714367E 1470360N		
	วันที่ 4 เมษายน 2566 เวลา 17.00 น.		
	TRANSVERSE	VERTICAL	LONGITUDINAL
Result			
FREQUENCY (Hz)	< 0.5	< 0.5	< 0.5
PEAK PARTICLE VELOCITY (mm/sec)	< 0.127	< 0.127	< 0.127
PEAK DISPLACEMENT (mm)	< 0.001	< 0.001	< 0.001
PEAK VECTOR SUM (mm/sec)	< 0.127		
AIR PRESSURE dB(L)	0		
TRIGGER	N/A		
Standard*			
PEAK PARTICLE VELOCITY (mm/sec)	-	-	-
PEAK DISPLACEMENT (mm)	-	-	-
Measured Instrument	Brand	Model	
	InstanTel	MinimatePlus	

1. *: ประกาศกระทรวงทรัพยากรธรรมชาติและสิ่งแวดล้อม (พ.ศ.2548)

เรื่องกำหนดมาตรฐานควบคุมระดับเสียงและความสั่นสะเทือนจากการทำเหมืองหิน

2. หน่วยงานที่วิเคราะห์ : บริษัท วอเตอร์ อินเด็กซ์ แอนด์ คอนซัลแทนท์ จำกัด

หมายเหตุ : N/A = ไม่สามารถระบุค่าได้เนื่องจากไม่สามารถระบุความถี่และระยะการขจัดที่เกิดขึ้นได้

= ไม่สามารถระบุค่ามาตรฐานได้เนื่องจากไม่สามารถระบุความถี่และระยะการขจัดที่เกิดขึ้นได้



Mr. Artit Pongsongram)
Laboratory Manager

Reported results refer to submitted sample only.

Test report shall not be reproduced except in full, without written approval of the laboratory.

F.TA.001-11



บริษัท วอเตอร์ อินเด็กซ์ แอนด์ คอนซัลแทนท์ จำกัด
WATER INDEX & CONSULTANT CO.,LTD.

229/7-8 ซอยเจริญมิตร 85/1 ถนนเจริญมิตร แขวงบางยี่สิบ เขตบางพลี กรุงเทพฯ 10700
229/7-8 Soi Charan Sanit Wong 85/1, Charan Sanit Wong Rd., Bang-ae, Bangkok 10700
Tel. (02) 885-5801-2 Fax: (02) 885-5803 มือถือ 081-350-7432
e-mail : waterindex_con@hotmail.com

ANALYSIS REPORT

Page 10 of 11

Analysis NO.A24 - 2023

ผลการตรวจวัดระดับความสั่นสะเทือน

พารามิเตอร์	สถานที่ตรวจวัด		
	บริเวณวัดเขาเชิงเทียนเทพาราม พิกัด 0714381E 1472476N		
	วันที่ 4 เมษายน 2566 เวลา 17.00 น.		
	TRANSVERSE	VERTICAL	LONGITUDINAL
Result			
FREQUENCY (Hz)	< 0.5	< 0.5	< 0.5
PEAK PARTICLE VELOCITY (mm/sec)	< 0.127	< 0.127	< 0.127
PEAK DISPLACEMENT (mm)	< 0.001	< 0.001	< 0.001
PEAK VECTOR SUM (mm/sec)	< 0.127		
AIR PRESSURE dB(L)	0		
TRIGGER	N/A		
Standard*			
PEAK PARTICLE VELOCITY (mm/sec)	-	-	-
PEAK DISPLACEMENT (mm)	-	-	-
Measured Instrument	Brand	Model	
	InstanTel	MinimatePlus	

1. * : ประกาศกระทรวงทรัพยากรธรรมชาติและสิ่งแวดล้อม (พ.ศ.2548)

เรื่องกำหนดมาตรฐานควบคุมระดับเสียงและความสั่นสะเทือนจากการทำเหมืองหิน

2. หน่วยงานที่วิเคราะห์ : บริษัท วอเตอร์ อินเด็กซ์ แอนด์ คอนซัลแทนท์ จำกัด

หมายเหตุ : N/A = ไม่สามารถระบุค่าได้เนื่องจากไม่สามารถระบุความถี่และระยะการขจัดที่เกิดขึ้นได้

- = ไม่สามารถระบุค่ามาตรฐานได้เนื่องจากไม่สามารถระบุความถี่และระยะการขจัดที่เกิดขึ้นได้



Artit Ponsongram
(Mr. Artit Ponsongram)
Laboratory Manager

Reported results refer to submitted sample only.

Test report shall not be reproduced except in full, without written approval of the laboratory.

F.TA.001-11



บริษัท วอเตอร์ อินเด็กซ์ แอนด์ คอนซัลแทนท์ จำกัด
WATER INDEX & CONSULTANT CO.,LTD.

229/7-8 ซอยเจริญมิตร 85/1 ถนนเจริญมิตร แขวงบางยี่สิบ เขตบางพลี กรุงเทพฯ 10700
229/7-8 Soi Charan Sanit Wong 85/1, Charan Sanit Wong Rd., Bang-ae, Bangkok 10700
Tel. (02) 885-5801-2 Fax: (02) 885-5803 มือถือ 081-350-7432
e-mail : waterindex_con@hotmail.com

ANALYSIS REPORT

Page 11 of 11

Analysis NO.A24 - 2023

ผลการตรวจวัดระดับความสั่นสะเทือน

พารามิเตอร์	สถานที่ตรวจวัด		
	บริเวณบ้านโนนบุบ พิกัด 0715384E 1471108N		
	วันที่ 4 เมษายน 2566 เวลา 17.00 น.		
	TRANSVERSE	VERTICAL	LONGITUDINAL
Result			
FREQUENCY (Hz)	< 0.5	< 0.5	< 0.5
PEAK PARTICLE VELOCITY (mm/sec)	< 0.127	< 0.127	< 0.127
PEAK DISPLACEMENT (mm)	< 0.001	< 0.001	< 0.001
PEAK VECTOR SUM (mm/sec)	< 0.127		
AIR PRESSURE dB(L)	0		
TRIGGER	N/A		
Standard*			
PEAK PARTICLE VELOCITY (mm/sec)	-	-	-
PEAK DISPLACEMENT (mm)	-	-	-
Measured Instrument	Brand	Model	
	InstanTel	MinimatePlus	

1. * : ประกาศกระทรวงทรัพยากรธรรมชาติและสิ่งแวดล้อม (พ.ศ.2548)

เรื่องกำหนดมาตรฐานควบคุมระดับเสียงและความสั่นสะเทือนจากการทำเหมืองหิน

2. หน่วยงานที่วิเคราะห์ : บริษัท วอเตอร์ อินเด็กซ์ แอนด์ คอนซัลแทนท์ จำกัด

หมายเหตุ : N/A = ไม่สามารถระบุค่าได้เนื่องจากไม่สามารถระบุความถี่และระยะการขจัดที่เกิดขึ้นได้

- = ไม่สามารถระบุค่ามาตรฐานได้เนื่องจากไม่สามารถระบุความถี่และระยะการขจัดที่เกิดขึ้นได้



Artit Ponsongram
(Mr. Artit Ponsongram)
Laboratory Manager

Reported results refer to submitted sample only.

Test report shall not be reproduced except in full, without written approval of the laboratory.

F.TA.001-11

มาตรฐานคุณภาพสิ่งแวดล้อมที่เกี่ยวข้อง

หน้า ๓๕		
เล่ม ๑๒๑	คอนทิเคนท์ ๑๐๔ ง	ราชกิจจานุเบกษา ๒๒ กันยายน ๒๕๔๗
<p>ประกาศคณะกรรมการสิ่งแวดล้อมแห่งชาติ</p> <p>ฉบับที่ ๒๔ (พ.ศ. ๒๕๔๗)</p> <p>เรื่อง กำหนดมาตรฐานคุณภาพอากาศในบรรยากาศโดยทั่วไป</p>		
<p>อาศัยอำนาจตามความในมาตรา ๓๒ และมาตรา ๓๔ แห่งพระราชบัญญัติส่งเสริมและรักษาคุณภาพสิ่งแวดล้อมแห่งชาติ พ.ศ. ๒๕๓๕ อันเป็นพระราชบัญญัติที่มีบทบัญญัติบางประการเกี่ยวกับการจำกัดสิทธิและเสรีภาพของบุคคล ซึ่งมาตรา ๒๕ ประกอบกับมาตรา ๓๕ มาตรา ๔๘ มาตรา ๕๐ และมาตรา ๕๑ ของรัฐธรรมนูญแห่งราชอาณาจักรไทย บัญญัติให้กระทำได้โดยอาศัยอำนาจตามบทบัญญัติแห่งกฎหมาย คณะกรรมการสิ่งแวดล้อมแห่งชาติ จึงได้มีมติในคราวการประชุมครั้งที่ ๒/๒๕๔๗ เมื่อวันที่ ๒๔ กุมภาพันธ์ ๒๕๔๗ ให้ปรับปรุงแก้ไขมาตรฐานคุณภาพอากาศในบรรยากาศโดยทั่วไป ดังต่อไปนี้</p> <p>ข้อ ๑ ให้ยกเลิกความใน (๔) ของข้อ ๒ แห่งประกาศคณะกรรมการสิ่งแวดล้อมแห่งชาติ ฉบับที่ ๑๐ (พ.ศ. ๒๕๓๕) ออกตามความในพระราชบัญญัติส่งเสริมและรักษาคุณภาพสิ่งแวดล้อมแห่งชาติ พ.ศ. ๒๕๓๕ เรื่อง กำหนดมาตรฐานคุณภาพอากาศในบรรยากาศโดยทั่วไป และให้ใช้ความต่อไปนี้แทน</p> <p>“(๔) ค่าเฉลี่ยของก๊าซซัลเฟอร์ไดออกไซด์ ในเวลา ๒๔ ชั่วโมง จะต้องไม่เกิน ๐.๑๒ ส่วนในล้านส่วน หรือไม่เกิน ๐.๓๐ มิลลิกรัมต่อลูกบาศก์เมตร และค่ามัธยฐานเลขคณิต (Arithmetic Mean) ในเวลา ๑ ปี จะต้องไม่เกิน ๐.๐๔ ส่วนในล้านส่วน หรือไม่เกิน ๐.๑๐ มิลลิกรัมต่อลูกบาศก์เมตร”</p>		

หน้า ๔๐		
เล่ม ๑๒๑	คอนทิเคนท์ ๑๐๔ ง	ราชกิจจานุเบกษา ๒๒ กันยายน ๒๕๔๗
<p>ข้อ ๒ ให้ยกเลิกความใน (๒) และ (๓) ของข้อ ๔ แห่งประกาศคณะกรรมการสิ่งแวดล้อมแห่งชาติ ฉบับที่ ๑๐ (พ.ศ. ๒๕๓๕) ออกตามความในพระราชบัญญัติส่งเสริมและรักษาคุณภาพสิ่งแวดล้อมแห่งชาติ พ.ศ. ๒๕๓๕ เรื่อง กำหนดมาตรฐานคุณภาพอากาศในบรรยากาศโดยทั่วไปและให้ใช้ความต่อไปนี้แทน</p> <p>“(๒) ค่าเฉลี่ยของฝุ่นละอองขนาดไม่เกิน ๑๐ ไมครอน ในเวลา ๒๔ ชั่วโมง จะต้องไม่เกิน ๐.๑๒ มิลลิกรัมต่อลูกบาศก์เมตร และค่ามัธยฐานเลขคณิต (Arithmetic Mean) ในเวลา ๑ ปี จะต้องไม่เกิน ๐.๐๕ มิลลิกรัมต่อลูกบาศก์เมตร</p> <p>(๓) ค่าเฉลี่ยของฝุ่นละอองรวมหรือฝุ่นละอองขนาดไม่เกิน ๑๐๐ ไมครอน ในเวลา ๒๔ ชั่วโมง จะต้องไม่เกิน ๐.๓๓ มิลลิกรัมต่อลูกบาศก์เมตร และค่ามัธยฐานเลขคณิต (Arithmetic Mean) ในเวลา ๑ ปี จะต้องไม่เกิน ๐.๑๐ มิลลิกรัมต่อลูกบาศก์เมตร”</p> <p>ประกาศ ณ วันที่ ๕ สิงหาคม พ.ศ. ๒๕๔๗</p> <p>จตุรงค์ ฉายแสง</p> <p>รองนายกรัฐมนตรี</p> <p>ปฏิบัติหน้าที่ประธานกรรมการสิ่งแวดล้อมแห่งชาติ</p>		

ประกาศกระทรวงทรัพยากรธรรมชาติและสิ่งแวดล้อม

เรื่อง กำหนดให้เหมืองหินเป็นแหล่งกำเนิดมลพิษที่จะต้องถูกควบคุม

ระดับเสียงและความสั่นสะเทือน

โดยที่ได้มีการปฏิรูประบบราชการโดยให้มีการจัดตั้งกระทรวงทรัพยากรธรรมชาติและสิ่งแวดล้อม ขึ้นมา และให้องค์กรของกระทรวงวิทยาศาสตร์ เทคโนโลยีและสิ่งแวดล้อม ในส่วนที่เกี่ยวข้องกับ พระราชบัญญัติส่งเสริมและรักษาคุณภาพสิ่งแวดล้อมแห่งชาติ พ.ศ. ๒๕๓๕ ไปเป็นของ กระทรวงทรัพยากรธรรมชาติและสิ่งแวดล้อม จึงเห็นสมควรแก้ไขปรับปรุงประกาศกระทรวง วิทยาศาสตร์ เทคโนโลยีและสิ่งแวดล้อม เรื่อง กำหนดให้เหมืองหินเป็นแหล่งกำเนิดมลพิษที่จะต้อง ถูกควบคุมระดับเสียงและความสั่นสะเทือน

อาศัยอำนาจตามความในมาตรา ๖๘ แห่งพระราชบัญญัติส่งเสริมและรักษาคุณภาพ สิ่งแวดล้อมแห่งชาติ พ.ศ. ๒๕๓๕ แก้ไขโดยมาตรา ๑๑๔ แห่งพระราชกฤษฎีกาแก้ไขบทบัญญัติ ให้สอดคล้องกับการโอนอำนาจหน้าที่ของส่วนราชการ ให้เป็นไปตามพระราชบัญญัติปรับปรุง กระทรวง ทบวง กรม พ.ศ. ๒๕๔๕ พ.ศ. ๒๕๔๕ อันเป็นพระราชบัญญัติที่มีบทบัญญัติบางประการ เกี่ยวกับการจำกัดสิทธิและเสรีภาพของบุคคล ซึ่งมาตรา ๒๕ ประกอบกับมาตรา ๓๕ มาตรา ๔๘ มาตรา ๕๐ และมาตรา ๕๑ ของรัฐธรรมนูญแห่งราชอาณาจักรไทยบัญญัติให้กระทำได้ โดยอาศัยอำนาจ ตามบทบัญญัติแห่งกฎหมาย รัฐมนตรีว่าการกระทรวงทรัพยากรธรรมชาติและสิ่งแวดล้อม โดยคำแนะนำ ของคณะกรรมการควบคุมมลพิษ จึงออกประกาศไว้ ดังต่อไปนี้

ข้อ ๑ ให้ยกเลิกประกาศกระทรวงวิทยาศาสตร์ เทคโนโลยีและสิ่งแวดล้อม เรื่อง กำหนดให้ เหมืองหินเป็นแหล่งกำเนิดมลพิษที่จะต้องถูกควบคุมระดับเสียงและความสั่นสะเทือน ลงวันที่ ๒๓ พฤศจิกายน พ.ศ. ๒๕๓๕

ข้อ ๒ ในประกาศนี้

“เหมืองหิน” หมายความว่า กิจการระเบิดและย่อยหิน ตามกฎหมายว่าด้วยแร่หรือกิจการโรงงาน เกี่ยวกับการไม่ บด หรือย่อยหิน ตามกฎหมายว่าด้วยโรงงาน

ข้อ ๓ ให้เหมืองหินเป็นแหล่งกำเนิดมลพิษที่จะต้องถูกควบคุมระดับเสียงและความสั่นสะเทือน

ข้อ ๔ ห้ามมิให้เจ้าของหรือผู้ครอบครองเหมืองหินก่อให้เกิดระดับเสียงและความสั่นสะเทือน เกินกว่ามาตรฐานที่กำหนดไว้ในประกาศกระทรวงทรัพยากรธรรมชาติและสิ่งแวดล้อม เรื่อง กำหนด มาตรฐานควบคุมระดับเสียงและความสั่นสะเทือนจากการทำเหมืองหิน

ข้อ ๕ ประกาศนี้ให้ใช้บังคับนับตั้งแต่วันถัดจากวันประกาศในราชกิจจานุเบกษาเป็นต้นไป

ประกาศ ณ วันที่ ๑ พฤศจิกายน พ.ศ. ๒๕๔๘

ยงยุทธ ดิยะไพรัช

รัฐมนตรีว่าการกระทรวงทรัพยากรธรรมชาติและสิ่งแวดล้อม

ประกาศกระทรวงทรัพยากรธรรมชาติและสิ่งแวดล้อม

เรื่อง กำหนดมาตรฐานควบคุมระดับเสียงและความสั่นสะเทือนจากการทำเหมืองหิน

โดยที่ได้มีการปฏิรูประบบราชการโดยให้มีการจัดตั้งกระทรวงทรัพยากรธรรมชาติและสิ่งแวดล้อมขึ้นมา และให้อิโณการกิจของกระทรวงวิทยาศาสตร์ เทคโนโลยีและสิ่งแวดล้อม ในส่วนที่เกี่ยวข้องกับพระราชบัญญัติส่งเสริมและรักษาคุณภาพสิ่งแวดล้อมแห่งชาติ พ.ศ. ๒๕๓๕ ไปเป็นของกระทรวงทรัพยากรธรรมชาติและสิ่งแวดล้อม จึงเห็นสมควรแก้ไขปรับปรุงประกาศกระทรวงวิทยาศาสตร์ เทคโนโลยีและสิ่งแวดล้อม เรื่อง กำหนดมาตรฐานควบคุมระดับเสียงและความสั่นสะเทือนจากการทำเหมืองหิน

อาศัยอำนาจตามความในมาตรา ๕๕ แห่งพระราชบัญญัติส่งเสริมและรักษาคุณภาพสิ่งแวดล้อมแห่งชาติ พ.ศ. ๒๕๓๕ แก้ไขโดยมาตรา ๑๑๔ แห่งพระราชกฤษฎีกาแก้ไขบทบัญญัติให้สอดคล้องกับการโอนอำนาจหน้าที่ของส่วนราชการ ให้เป็นไปตามพระราชบัญญัติปรับปรุงกระทรวง ทบวง กรม พ.ศ. ๒๕๔๕ พ.ศ. ๒๕๔๕ อันเป็นพระราชบัญญัติที่มีบทบัญญัติบางประการเกี่ยวกับการจำกัดสิทธิและเสรีภาพของบุคคล ซึ่งมาตรา ๒๘ ประกอบกับมาตรา ๓๕ มาตรา ๔๘ มาตรา ๕๐ และมาตรา ๕๑ ของรัฐธรรมนูญแห่งราชอาณาจักรไทยบัญญัติให้กระทำได้ โดยอาศัยอำนาจตามบทบัญญัติแห่งกฎหมาย รัฐมนตรีว่าการกระทรวงทรัพยากรธรรมชาติและสิ่งแวดล้อม โดยคำแนะนำของคณะกรรมการควบคุมมลพิษ และโดยความเห็นชอบของคณะกรรมการสิ่งแวดล้อมแห่งชาติ จึงออกประกาศไว้ ดังต่อไปนี้

ข้อ ๑ ให้ยกเลิกประกาศกระทรวงวิทยาศาสตร์ เทคโนโลยีและสิ่งแวดล้อม เรื่อง กำหนดมาตรฐานควบคุมระดับเสียงและความสั่นสะเทือนจากการทำเหมืองหิน ลงวันที่ ๒๓ พฤศจิกายน พ.ศ. ๒๕๓๕

ข้อ ๒ ในประกาศนี้

“การทำเหมืองหิน” หมายความว่า การประกอบกิจการระเบิดและข่อยหิน ตามกฎหมายว่าด้วยแร่ หรือการประกอบกิจการโรงงานเกี่ยวกับการไม่ บด หรือข่อยหิน ตามกฎหมายว่าด้วยโรงงาน

“ค่าระดับเสียงสูงสุด” หมายความว่า ค่าระดับเสียงสูงสุดที่เกิดขึ้นในขณะใดขณะหนึ่งระหว่างการตรวจวัดระดับเสียง โดยมีหน่วยเป็นเดซิเบลเอ หรือ dB (A)

“ค่าระดับเสียงเฉลี่ย ๘ ชั่วโมง” หมายความว่า ค่าระดับเสียงคงที่ที่มีพลังงานเทียบเท่าระดับเสียงที่เกิดขึ้นจริง มีระดับเสียงเปลี่ยนแปลงตามเวลาในช่วง ๘ ชั่วโมง (๘ hours A-weighted Equivalent Continuous Sound Level) ซึ่งเรียกโดยย่อว่า Leq ๘ hr โดยมีหน่วยเป็นเดซิเบลเอ หรือ dB (A)

“ค่าระดับเสียงเฉลี่ย ๒๔ ชั่วโมง” หมายความว่า ค่าระดับเสียงคงที่ที่มีพลังงานเทียบเท่าระดับเสียงที่เกิดขึ้นจริง ซึ่งมีระดับเสียงเปลี่ยนแปลงตามเวลาในช่วง ๒๔ ชั่วโมง (๒๔ hours A-weighted Equivalent Continuous Sound Level) ซึ่งเรียกโดยย่อว่า Leq ๒๔ hr โดยมีหน่วยเป็นเดซิเบลเอ หรือ dB (A)

“มาตรฐานระดับเสียง” หมายความว่า เครื่องวัดระดับเสียงตามมาตรฐาน ฉบับที่ ๖๕๑, ฉบับที่ ๘๐๔ หรือฉบับที่ ๖๑๖๒ ของคณะกรรมการการระหว่างประเทศ ว่าด้วยเทคนิคไฟฟ้า ซึ่งเรียกโดยย่อว่า ไอ อี ซี (International Electrotechnical Commission, IEC) หรือเครื่องวัดระดับเสียงอื่นที่เทียบเท่ามาตรฐาน ฉบับที่ ๖๑๖๒๒

“มาตรฐานความสั่นสะเทือน” หมายความว่า เครื่องวัดความสั่นสะเทือนตามมาตรฐานองค์การระหว่างประเทศ ว่าด้วยมาตรฐาน (International Organization for Standardization) ที่ ISO ๔๘๖๖ ข้อ ๓ ให้กำหนดมาตรฐานควบคุมระดับเสียงจากการทำเหมืองหินไว้ ดังต่อไปนี้

(๑) ค่าระดับเสียงสูงสุด ไม่เกิน ๑๑๕ เดซิเบลเอ

(๒) ค่าระดับเสียงเฉลี่ย ๘ ชั่วโมง ไม่เกิน ๙๕ เดซิเบลเอ

(๓) ค่าระดับเสียงเฉลี่ย ๒๔ ชั่วโมง ไม่เกิน ๙๐ เดซิเบลเอ

ข้อ ๔ การตรวจวัดระดับเสียงจากการทำเหมืองหิน ให้ทำตามขั้นตอน ดังต่อไปนี้

(๑) การตรวจวัดค่าระดับเสียงสูงสุด ให้ใช้มาตรฐานระดับเสียงตรวจวัดระดับเสียงเป็นค่า SPL (Sound Pressure Level) ในขณะระเบิดหิน

(๒) การตรวจวัดค่าระดับเสียงเฉลี่ย ๘ ชั่วโมง ให้ใช้มาตรฐานระดับเสียงตรวจวัดระดับเสียงอย่างต่อเนื่องตลอดเวลา ๘ ชั่วโมง ที่มีการไม่ บด และข่อยหิน

(๓) การตรวจวัดค่าระดับเสียงเฉลี่ย ๒๔ ชั่วโมง ให้ใช้มาตรฐานระดับเสียงตรวจวัดระดับเสียงอย่างต่อเนื่องตลอดเวลา ๒๔ ชั่วโมงใด ๆ

(๔) การตั้งไมโครโฟนของมาตรระดับเสียงให้ตั้งในบริเวณขอบของเขตประธานบัตรหรือเขตประกอบการ หรือขอบด้านนอกของเขตกันชน (Buffer Zone) และในเขตที่มีการร้องเรียน ตามวิธีการที่องค์การระหว่างประเทศ ว่าด้วยมาตรฐาน (International Organization for Standardization) กำหนดไว้ตาม ISO Recommendation R ๑๕๕๖ ซึ่งมีรายละเอียดตามที่กำหนดไว้ในภาคผนวก ๑ ท้ายประกาศนี้

ข้อ ๕ การคำนวณค่าระดับเสียงจะต้องเป็นไปตามวิธีการที่องค์การระหว่างประเทศ ว่าด้วยมาตรฐาน (International Organization for Standardization) กำหนด ซึ่งมีรายละเอียดตามที่กำหนดไว้ในภาคผนวก ๒ ท้ายประกาศนี้

ข้อ ๖ ให้กำหนดมาตรฐานความสั่นสะเทือนจากการทำเหมืองหินไว้ ดังต่อไปนี้

- (๑) ความถี่ ๑ เฮิรตซ์ ความเร็วของอนุภาคไม่เกิน ๔.๗ มิลลิเมตรต่อวินาที และการจัดไม่เกิน ๐.๗๕ มิลลิเมตร
- (๒) ความถี่ ๒ เฮิรตซ์ ความเร็วของอนุภาคไม่เกิน ๕.๔ มิลลิเมตรต่อวินาที และการจัดไม่เกิน ๐.๗๕ มิลลิเมตร
- (๓) ความถี่ ๓ เฮิรตซ์ ความเร็วของอนุภาคไม่เกิน ๑๒.๗ มิลลิเมตรต่อวินาที และการจัดไม่เกิน ๐.๖๗ มิลลิเมตร
- (๔) ความถี่ ๔ เฮิรตซ์ ความเร็วของอนุภาคไม่เกิน ๑๒.๗ มิลลิเมตรต่อวินาที และการจัดไม่เกิน ๐.๕๑ มิลลิเมตร
- (๕) ความถี่ ๕ เฮิรตซ์ ความเร็วของอนุภาคไม่เกิน ๑๒.๗ มิลลิเมตรต่อวินาที และการจัดไม่เกิน ๐.๔๐ มิลลิเมตร
- (๖) ความถี่ ๖ เฮิรตซ์ ความเร็วของอนุภาคไม่เกิน ๑๒.๗ มิลลิเมตรต่อวินาที และการจัดไม่เกิน ๐.๓๔ มิลลิเมตร
- (๗) ความถี่ ๗ เฮิรตซ์ ความเร็วของอนุภาคไม่เกิน ๑๒.๗ มิลลิเมตรต่อวินาที และการจัดไม่เกิน ๐.๒๘ มิลลิเมตร
- (๘) ความถี่ ๘ เฮิรตซ์ ความเร็วของอนุภาคไม่เกิน ๑๒.๗ มิลลิเมตรต่อวินาที และการจัดไม่เกิน ๐.๒๕ มิลลิเมตร
- (๙) ความถี่ ๙ เฮิรตซ์ ความเร็วของอนุภาคไม่เกิน ๑๒.๗ มิลลิเมตรต่อวินาที และการจัดไม่เกิน ๐.๒๓ มิลลิเมตร

- (๑๐) ความถี่ ๑๐ เฮิรตซ์ ความเร็วของอนุภาคไม่เกิน ๑๒.๗ มิลลิเมตรต่อวินาที และการจัดไม่เกิน ๐.๒๐ มิลลิเมตร
- (๑๑) ความถี่ ๑๑ เฮิรตซ์ ความเร็วของอนุภาคไม่เกิน ๑๓.๘ มิลลิเมตรต่อวินาที และการจัดไม่เกิน ๐.๒๐ มิลลิเมตร
- (๑๒) ความถี่ ๑๒ เฮิรตซ์ ความเร็วของอนุภาคไม่เกิน ๑๕.๑ มิลลิเมตรต่อวินาที และการจัดไม่เกิน ๐.๒๐ มิลลิเมตร
- (๑๓) ความถี่ ๑๓ เฮิรตซ์ ความเร็วของอนุภาคไม่เกิน ๑๖.๓ มิลลิเมตรต่อวินาที และการจัดไม่เกิน ๐.๒๐ มิลลิเมตร
- (๑๔) ความถี่ ๑๔ เฮิรตซ์ ความเร็วของอนุภาคไม่เกิน ๑๗.๖ มิลลิเมตรต่อวินาที และการจัดไม่เกิน ๐.๒๐ มิลลิเมตร
- (๑๕) ความถี่ ๑๕ เฮิรตซ์ ความเร็วของอนุภาคไม่เกิน ๑๘.๘ มิลลิเมตรต่อวินาที และการจัดไม่เกิน ๐.๒๐ มิลลิเมตร
- (๑๖) ความถี่ ๑๖ เฮิรตซ์ ความเร็วของอนุภาคไม่เกิน ๒๐.๑ มิลลิเมตรต่อวินาที และการจัดไม่เกิน ๐.๒๐ มิลลิเมตร
- (๑๗) ความถี่ ๑๗ เฮิรตซ์ ความเร็วของอนุภาคไม่เกิน ๒๑.๔ มิลลิเมตรต่อวินาที และการจัดไม่เกิน ๐.๒๐ มิลลิเมตร
- (๑๘) ความถี่ ๑๘ เฮิรตซ์ ความเร็วของอนุภาคไม่เกิน ๒๒.๖ มิลลิเมตรต่อวินาที และการจัดไม่เกิน ๐.๒๐ มิลลิเมตร
- (๑๙) ความถี่ ๑๙ เฮิรตซ์ ความเร็วของอนุภาคไม่เกิน ๒๓.๘ มิลลิเมตรต่อวินาที และการจัดไม่เกิน ๐.๒๐ มิลลิเมตร
- (๒๐) ความถี่ ๒๐ เฮิรตซ์ ความเร็วของอนุภาคไม่เกิน ๒๕.๑ มิลลิเมตรต่อวินาที และการจัดไม่เกิน ๐.๒๐ มิลลิเมตร
- (๒๑) ความถี่ ๒๑ เฮิรตซ์ ความเร็วของอนุภาคไม่เกิน ๒๖.๔ มิลลิเมตรต่อวินาที และการจัดไม่เกิน ๐.๒๐ มิลลิเมตร
- (๒๒) ความถี่ ๒๒ เฮิรตซ์ ความเร็วของอนุภาคไม่เกิน ๒๗.๖ มิลลิเมตรต่อวินาที และการจัดไม่เกิน ๐.๒๐ มิลลิเมตร

หน้า ๒๒		
เล่ม ๑๒๒ ตอนที่ ๑๒๕ ง	ราชกิจจานุเบกษา	๒๕ ธันวาคม ๒๕๔๘
(๒๓) ความถี่ ๒๓ เฮิรตซ์ ความเร็วของอนุภาคไม่เกิน ๒๘.๕ มิลลิเมตรต่อวินาที และการจัด		
ไม่เกิน ๐.๒๐ มิลลิเมตร		
(๒๔) ความถี่ ๒๔ เฮิรตซ์ ความเร็วของอนุภาคไม่เกิน ๓๐.๒ มิลลิเมตรต่อวินาที และการจัด		
ไม่เกิน ๐.๒๐ มิลลิเมตร		
(๒๕) ความถี่ ๒๕ เฮิรตซ์ ความเร็วของอนุภาคไม่เกิน ๓๑.๔ มิลลิเมตรต่อวินาที และการจัด		
ไม่เกิน ๐.๒๐ มิลลิเมตร		
(๒๖) ความถี่ ๒๖ เฮิรตซ์ ความเร็วของอนุภาคไม่เกิน ๓๒.๖ มิลลิเมตรต่อวินาที และการจัด		
ไม่เกิน ๐.๒๐ มิลลิเมตร		
(๒๗) ความถี่ ๒๗ เฮิรตซ์ ความเร็วของอนุภาคไม่เกิน ๓๓.๘ มิลลิเมตรต่อวินาที และการจัด		
ไม่เกิน ๐.๒๐ มิลลิเมตร		
(๒๘) ความถี่ ๒๘ เฮิรตซ์ ความเร็วของอนุภาคไม่เกิน ๓๕.๒ มิลลิเมตรต่อวินาที และการจัด		
ไม่เกิน ๐.๒๐ มิลลิเมตร		
(๒๙) ความถี่ ๒๙ เฮิรตซ์ ความเร็วของอนุภาคไม่เกิน ๓๖.๔ มิลลิเมตรต่อวินาที และการจัด		
ไม่เกิน ๐.๒๐ มิลลิเมตร		
(๓๐) ความถี่ ๓๐ เฮิรตซ์ ความเร็วของอนุภาคไม่เกิน ๓๗.๖ มิลลิเมตรต่อวินาที และการจัด		
ไม่เกิน ๐.๒๐ มิลลิเมตร		
(๓๑) ความถี่ ๓๑ เฮิรตซ์ ความเร็วของอนุภาคไม่เกิน ๓๘.๐ มิลลิเมตรต่อวินาที และการจัด		
ไม่เกิน ๐.๒๐ มิลลิเมตร		
(๓๒) ความถี่ ๓๒ เฮิรตซ์ ความเร็วของอนุภาคไม่เกิน ๔๐.๒ มิลลิเมตรต่อวินาที และการจัด		
ไม่เกิน ๐.๒๐ มิลลิเมตร		
(๓๓) ความถี่ ๓๓ เฮิรตซ์ ความเร็วของอนุภาคไม่เกิน ๔๑.๕ มิลลิเมตรต่อวินาที และการจัด		
ไม่เกิน ๐.๒๐ มิลลิเมตร		
(๓๔) ความถี่ ๓๔ เฮิรตซ์ ความเร็วของอนุภาคไม่เกิน ๔๒.๗ มิลลิเมตรต่อวินาที และการจัด		
ไม่เกิน ๐.๒๐ มิลลิเมตร		
(๓๕) ความถี่ ๓๕ เฮิรตซ์ ความเร็วของอนุภาคไม่เกิน ๔๔.๐ มิลลิเมตรต่อวินาที และการจัด		
ไม่เกิน ๐.๒๐ มิลลิเมตร		

หน้า ๒๓		
เล่ม ๑๒๒ ตอนที่ ๑๒๕ ง	ราชกิจจานุเบกษา	๒๕ ธันวาคม ๒๕๔๘
(๓๖) ความถี่ ๓๖ เฮิรตซ์ ความเร็วของอนุภาคไม่เกิน ๔๕.๒ มิลลิเมตรต่อวินาที และการจัด		
ไม่เกิน ๐.๒๐ มิลลิเมตร		
(๓๗) ความถี่ ๓๗ เฮิรตซ์ ความเร็วของอนุภาคไม่เกิน ๔๖.๕ มิลลิเมตรต่อวินาที และการจัด		
ไม่เกิน ๐.๒๐ มิลลิเมตร		
(๓๘) ความถี่ ๓๘ เฮิรตซ์ ความเร็วของอนุภาคไม่เกิน ๔๗.๘ มิลลิเมตรต่อวินาที และการจัด		
ไม่เกิน ๐.๒๐ มิลลิเมตร		
(๓๙) ความถี่ ๓๙ เฮิรตซ์ ความเร็วของอนุภาคไม่เกิน ๔๙.๐ มิลลิเมตรต่อวินาที และการจัด		
ไม่เกิน ๐.๒๐ มิลลิเมตร		
(๔๐) ความถี่ตั้งแต่ ๔๐ เฮิรตซ์ขึ้นไป ความเร็วของอนุภาคไม่เกิน ๕๐.๘ มิลลิเมตรต่อวินาที		
และการจัดไม่เกิน ๐.๒๐ มิลลิเมตร		
<p>ข้อ ๗ การตรวจวัดระดับความสั่นสะเทือนจากการทำเหมืองหินให้ทำในบริเวณขอบของเขตประทานบัตร หรือเขตประกอบการ หรือขอบด้านนอกของเขตกันชน (Buffer Zone) โดยใช้มาตรฐานความสั่นสะเทือนตามมาตรฐานองค์การระหว่างประเทศ ว่าด้วยมาตรฐาน (International Organization for Standardization) ที่ ISO ๔๘๖๖ โดยการตรวจวัดความสั่นสะเทือนให้เป็นไปตามมาตรฐาน DIN ๔๑๕๐ ซึ่งมีรายละเอียดตามที่กำหนดไว้ในภาคผนวก ๓ ทำยประกาศนี้</p> <p>ข้อ ๘ ประกาศนี้ให้ใช้บังคับนับตั้งแต่วันถัดจากวันที่ประกาศในราชกิจจานุเบกษาเป็นต้นไป</p>		

ประกาศ ณ วันที่ ๗ พฤศจิกายน พ.ศ. ๒๕๔๘

บัญชาทิพย์ ติยะไพรัช

รัฐมนตรีว่าการกระทรวงทรัพยากรธรรมชาติและสิ่งแวดล้อม

ภาคผนวก ๑
ท้าย
ประกาศกระทรวงทรัพยากรธรรมชาติและสิ่งแวดล้อม
เรื่อง กำหนดมาตรฐานควบคุมระดับเสียงและความสั่นสะเทือนจากการทำเหมืองหิน

วิธีการตรวจวัดระดับเสียง

๑. การวัดระดับเสียงบริเวณภายนอกอาคาร (Outdoor Measurement)
การติดตั้งไมโครโฟนของมาตรระดับเสียงควรห่างจากกำแพง สิ่งปลูกสร้างหรือวัสดุ
ที่ทำให้เกิดการสะท้อนเสียงอย่างน้อย ๓.๕ เมตร และสูงจากพื้น ๑.๒ – ๑.๕ เมตร
๒. การตรวจวัดระดับเสียงบริเวณภายในอาคาร (Indoor Measurement)
การติดตั้งไมโครโฟนของมาตรระดับเสียงควรห่างจากกำแพงอย่างน้อย ๑ เมตร และ
ประมาณ ๑.๕ เมตร จากหน้าต่าง และให้สูงจากพื้น ๑.๒ – ๑.๕ เมตร

ภาคผนวก ๒
ท้าย
ประกาศกระทรวงทรัพยากรธรรมชาติและสิ่งแวดล้อม
เรื่อง กำหนดมาตรฐานควบคุมระดับเสียงและความสั่นสะเทือนจากการทำเหมืองหิน

การคำนวณค่าระดับเสียงเฉลี่ย (Equivalent Sound Level, L_{eq})

สามารถคำนวณได้ตามสมการ

$$L_{eq} = 10 \log \left[\frac{1}{100} \sum_{i=1}^n 10^{0.1 L_{Ai}} \right]$$

เมื่อ L_{Ai} = ค่าระดับเสียงในหน่วยเดซิเบลเอ ในช่วงเวลาที่ i

t_i = ช่วงเวลาที่ทำการตรวจวัดระดับเสียงช่วงที่ i คิดเป็นร้อยละ
ของเวลาที่ทำการตรวจวัดทั้งหมด

$$= (t_i \times 100) / T$$

โดยที่ t_i = ช่วงเวลาที่ทำการตรวจวัดที่ i คิดเป็นชั่วโมง

$$T = \text{ช่วงเวลาที่ทำการตรวจวัดทั้งหมด} = \sum t_i$$

เมื่อหาค่าระดับเสียงเฉลี่ยทุกชั่วโมงได้ จะหาค่าระดับเสียงเฉลี่ยในช่วงเวลา T ชั่วโมง

ซึ่งสามารถคำนวณได้จากสมการ

$$L_{eq(T)} = 10 \log \left[\frac{1}{T} \sum_{i=1}^n 10^{0.1 L_{eqi}} \right]$$

โดยที่ $L_{eq(T)}$ = ค่าระดับเสียงต่อเนื่องในช่วงเวลา T ชั่วโมง

L_{eqi} = ค่าเฉลี่ยระดับเสียงต่อเนื่อง ๑ ชั่วโมง ในชั่วโมงที่ i

- ๒ -

ในกรณี T = ๒๔ ชั่วโมง

$$L_{eq}(24) = 10 \log \left[\frac{1}{24} \sum_{i=1}^n 10^{0.1 L_{eqi}} \right]$$

ในกรณี T = ๘ ชั่วโมง

$$L_{eq}(8) = 10 \log \left[\frac{1}{8} \sum_{i=1}^n 10^{0.1 L_{eqi}} \right]$$

ภาคผนวก ๓

ท้าย

ประกาศกระทรวงทรัพยากรธรรมชาติและสิ่งแวดล้อม

เรื่อง กำหนดมาตรฐานควบคุมระดับเสียงและความสั่นสะเทือนจากการทำเหมืองหิน

วิธีการตรวจวัดความสั่นสะเทือน (DIN ๔๑๕๐)

๑. การติดตั้งหัววัดความสั่นสะเทือนบนพื้นดิน ให้ใช้อุปกรณ์หรือวัสดุอื่นใดมาทำ

การ

ยึดหรือติดตั้งหัววัดความสั่นสะเทือนให้มั่นคง โดยต้องทำให้หัววัดความสั่นสะเทือนไม่สามารถขยับเคลื่อนไหวจากตำแหน่งที่ติดตั้งในขณะที่ทำการตรวจวัดได้

๒. การติดตั้งหัววัดความสั่นสะเทือนบนฐานคอนกรีตด้านนอกสิ่งก่อสร้าง ให้ทำการตรวจวัดที่บริเวณฐานคอนกรีตที่อยู่ระดับเดียวกับพื้นดิน หรือฐานคอนกรีตที่มีความสูงจากพื้นดินไม่เกิน ๐.๕ เมตร โดยให้ทำการยึดหรือติดตั้งหัววัดความสั่นสะเทือนให้มั่นคง

ภาคผนวกท้ายเหมือง/sin

ระดับความดังของเสียงที่มีผลกระทบต่อบุคคลและอาคาร

dB(L)	psi	ผลกระทบที่เกิดขึ้น
180	3.0	โครงสร้างเสียหาย
170	0.95	กระจกส่วนใหญ่แตก
160	0.30	-
150	0.095	กระจกแตกบางส่วน
140	0.030	ค่าสูงสุดที่สำนักงานสุขภาพและความปลอดภัยจากการทำงานของประเทศไทย (Occupation Safety & Health Administration: U.S. Department of Labor) ยอมรับได้ (OSHA. Maximum For Impulsive Sound)
140	0.030	ค่าสูงสุดที่สำนักงานการเหมืองแร่ของประเทศไทยยอมรับได้ (USBM.TRP. 78 Maximum)
130	0.0095	ค่าที่ปลอดภัยกำหนดโดยสำนักงานการเหมืองแร่ของประเทศไทย (USBM. TRP. 78 Safe Level)
120	0.003	ค่าที่เริ่มทำให้แก้วหูเป็นอันตรายหากได้ยินต่อเนื่องเป็นเวลานานๆ
120	0.003	ค่าที่มักได้รับการร้องเรียน และค่าสูงสุดที่สำนักงานสุขภาพและความปลอดภัยจากการทำงานของประเทศไทยยอมรับได้ในการทำงานต่อเนื่องนาน 15 นาที (OSHA. Maximum For 15 Minutes)
110	0.00095	-
100	0.003	-
90	0.000095	ค่าสูงสุดที่สำนักงานสุขภาพและความปลอดภัยจากการทำงานของประเทศไทยยอมรับได้ในการทำงานต่อเนื่องนาน 8 ชั่วโมง (OSHA. Maximum For 8 Hours)
80	0.00003	-

ที่มา: มาตรการป้องกันผลกระทบจากการใช้วัตถุระเบิดในงานเหมืองแร่และเหมืองหินในประเทศไทย, กองการเหมืองแร่ กรมทรัพยากรธรณี, 2541



ประกาศคณะกรรมการสิ่งแวดล้อมแห่งชาติ
ฉบับที่ ๘ (พ.ศ. ๒๕๓๗)
ออกตามความในพระราชบัญญัติส่งเสริมและรักษาคุณภาพสิ่งแวดล้อมแห่งชาติ
พ.ศ. ๒๕๓๕
เรื่อง กำหนดมาตรฐานคุณภาพน้ำในแหล่งน้ำผิวดิน

อาศัยอำนาจตามความในมาตรา ๓๒ (๑) แห่งพระราชบัญญัติส่งเสริมและรักษาคุณภาพสิ่งแวดล้อมแห่งชาติ พ.ศ. ๒๕๓๕ คณะกรรมการสิ่งแวดล้อมแห่งชาติประกาศกำหนดมาตรฐานคุณภาพน้ำในแหล่งน้ำผิวดิน ไว้ดังต่อไปนี้

หมวด ๑
บททั่วไป

ข้อ ๑ ในประกาศนี้

“**แหล่งน้ำผิวดิน**” หมายถึง แม่น้ำ ลำคลอง หนอง บึง ทะเลสาบ อ่างเก็บน้ำ และแหล่งน้ำสาธารณะอื่นๆ ที่อยู่ในพื้นดิน ซึ่งหมายความรวมถึงแหล่งน้ำสาธารณะที่อยู่ในพื้นดินบนเกาะด้วย แต่ไม่รวมถึงน้ำบาดาล และในกรณีที่แหล่งน้ำนั้นอยู่ติดกับทะเลให้หมายความถึงแหล่งน้ำที่อยู่ในปากแม่น้ำหรือปากทะเลสาบ ปากแม่น้ำและปากทะเลสาบให้อธิบายตามที่กรมเจ้าท่ากำหนด

๒๓๔

หมวด ๒
ประเภทและมาตรฐานคุณภาพน้ำในแหล่งน้ำผิวดิน

ข้อ ๒ ให้แบ่งแหล่งน้ำผิวดินออกเป็น ๕ ประเภทคือ แหล่งน้ำประเภทที่ ๑ แหล่งน้ำประเภทที่ ๒ แหล่งน้ำประเภทที่ ๓ แหล่งน้ำประเภทที่ ๔ และแหล่งน้ำประเภทที่ ๕

(๑) แหล่งน้ำประเภทที่ ๑ ได้แก่ แหล่งน้ำที่คุณภาพน้ำมีสภาพตามธรรมชาติโดยปราศจากน้ำทิ้งจากกิจกรรมทุกประเภทและสามารถเป็นประโยชน์เพื่อ

(ก) การอุปโภคและบริโภคโดยต้องผ่านการฆ่าเชื้อโรคตามปกติก่อน

(ข) การขยายพันธุ์ตามธรรมชาติของสิ่งมีชีวิตระดับพื้นฐาน

(ค) การอนุรักษ์ระบบนิเวศน์ของแหล่งน้ำ

(๒) แหล่งน้ำประเภทที่ ๒ ได้แก่ แหล่งน้ำที่ได้รับน้ำทิ้งจากกิจกรรมบางประเภทและสามารถเป็นประโยชน์เพื่อ

(ก) การอุปโภคและบริโภคโดยต้องผ่านการฆ่าเชื้อโรคตามปกติและผ่านกระบวนการปรับปรุงคุณภาพน้ำทั่วไปก่อน

(ข) การอนุรักษ์สัตว์น้ำ

(ค) การประมง

(ง) การว่ายน้ำและกีฬาทางน้ำ

(๓) แหล่งน้ำประเภทที่ ๓ ได้แก่ แหล่งน้ำที่ได้รับน้ำทิ้งจากกิจกรรมบางประเภทและสามารถเป็นประโยชน์เพื่อ

(ก) การอุปโภคและบริโภคโดยต้องผ่านการฆ่าเชื้อโรคตามปกติและผ่านกระบวนการปรับปรุงคุณภาพน้ำทั่วไปก่อน

(ข) การเกษตร

(๔) แหล่งน้ำประเภทที่ ๔ ได้แก่ แหล่งน้ำที่ได้รับน้ำทิ้งจากกิจกรรมบางประเภทและสามารถเป็นประโยชน์เพื่อ

(ก) การอุปโภคและบริโภคโดยต้องผ่านการฆ่าเชื้อโรคตามปกติและผ่านกระบวนการปรับปรุงคุณภาพน้ำเป็นพิเศษก่อน

(ข) การอุตสาหกรรม

๒๓๕

(๕) แหล่งน้ำประเภทที่ ๕ ได้แก่ แหล่งน้ำที่ได้รับน้ำทิ้งจากกิจกรรมบางประเภท และสามารถเป็นประโยชน์เพื่อการคมนาคม

ข้อ ๓ คุณภาพน้ำในแหล่งน้ำประเภทที่ ๑ ต้องมีสภาพตามธรรมชาติ และสามารถ
ใช้ประโยชน์ได้ตามข้อ ๒ (๑)

ข้อ ๔ คุณภาพน้ำในแหล่งน้ำประเภทที่ ๒ ต้องมีมาตรฐานดังต่อไปนี้

(๑) ไม่มีวัตถุหรือสิ่งของที่เกิดจากการกระทำของมนุษย์ซึ่งจะทำให้ สี กลิ่น
และรสของน้ำเปลี่ยนไปตามธรรมชาติ

(๒) อุณหภูมิ (Temperature) ไม่สูงกว่าอุณหภูมิตามธรรมชาติเกิน ๓
องศาเซลเซียส

(๓) ความเป็นกรดและด่าง (pH) มีค่าระหว่าง ๕.๐-๙.๐

(๔) ออกซิเจนละลาย (DO) มีค่าไม่น้อยกว่า ๖.๐ มิลลิกรัมต่อลิตร

(๕) บีโอดี (BOD) มีค่าไม่เกินกว่า ๑.๕ มิลลิกรัมต่อลิตร

(๖) แบคทีเรียกลุ่มโคลิฟอร์มทั้งหมด (Total Coliform Bacteria) มีค่าไม่
เกินกว่า ๕,๐๐๐ เอ็ม.พี.เอ็น. ต่อ ๑๐๐ มิลลิลิตร

(๗) แบคทีเรียกลุ่มฟีคอลโคลิฟอร์ม (Fecal Coliform Bacteria) มีค่าไม่
เกินกว่า ๑,๐๐๐ เอ็ม.พี.เอ็น. ต่อ ๑๐๐ มิลลิลิตร

(๘) ไนเตรต (NO₃) ในหน่วยไนโตรเจน มีค่าไม่เกินกว่า ๕.๐ มิลลิกรัม
ต่อลิตร

(๙) แอมโมเนีย (NH₃) ในหน่วยไนโตรเจน มีค่าไม่เกินกว่า ๐.๕ มิลลิกรัม
ต่อลิตร

(๑๐) ฟีนอล (Phenols) มีค่าไม่เกินกว่า ๐.๐๐๕ มิลลิกรัมต่อลิตร

(๑๑) ทองแดง (Cu) มีค่าไม่เกินกว่า ๐.๑ มิลลิกรัมต่อลิตร

(๑๒) นิกเกิล (Ni) มีค่าไม่เกินกว่า ๐.๑ มิลลิกรัมต่อลิตร

(๑๓) แมงกานีส (Mn) มีค่าไม่เกินกว่า ๑.๐ มิลลิกรัมต่อลิตร

(๑๔) สังกะสี (Zn) มีค่าไม่เกินกว่า ๑.๐ มิลลิกรัมต่อลิตร

(๑๕) แคดเมียม (Cd) ในน้ำที่มีความกระด้างในรูปของ CaCO₃ ไม่เกินกว่า
๑๐๐ มิลลิกรัมต่อลิตร มีค่าไม่เกินกว่า ๐.๐๐๕ มิลลิกรัมต่อลิตร และในน้ำที่มีความกระด้าง
ในรูปของ CaCO₃ เกินกว่า ๑๐๐ มิลลิกรัมต่อลิตร มีค่าไม่เกินกว่า ๐.๐๕ มิลลิกรัมต่อลิตร

๒๓๖

(๑๖) โครเมียมชนิดเฮกซะวาเลนต์ (Cr Hexavalent) มีค่าไม่เกินกว่า ๐.๐๕
มิลลิกรัมต่อลิตร

(๑๗) ตะกั่ว (Pb) มีค่าไม่เกิน ๐.๐๕ มิลลิกรัมต่อลิตร

(๑๘)ปรอททั้งหมด (Total Hg) มีค่าไม่เกินกว่า ๐.๐๐๒ มิลลิกรัมต่อลิตร

(๑๙) สารหนู (As) มีค่าไม่เกินกว่า ๐.๐๑ มิลลิกรัมต่อลิตร

(๒๐) ไซยาไนด์ (Cyanide) มีค่าไม่เกินกว่า ๐.๐๐๕ มิลลิกรัมต่อลิตร

(๒๑) กัมมันตภาพรังสี (Radioactivity) มีค่ารังสีแอลฟา (Alpha) ไม่เกินกว่า
๐.๑ เบคเคอเรลต่อลิตร และรังสีเบตา (Beta) ไม่เกินกว่า ๑.๐ เบคเคอเรลต่อลิตร

(๒๒) สารฆ่าศัตรูพืชและสัตว์ชนิดที่มีคลอรีนทั้งหมด (Total Organochlorine
Pesticides) มีค่าไม่เกินกว่า ๐.๐๕ มิลลิกรัมต่อลิตร

(๒๓) ดีดีที (DDT) มีค่าไม่เกินกว่า ๑.๐ ไมโครกรัมต่อลิตร

(๒๔) บีเอชซีชนิดแอลฟา (Alpha-BHC) มีค่าไม่เกินกว่า ๐.๐๒
ไมโครกรัมต่อลิตร

(๒๕) ดีลดริน (Dieldrin) มีค่าไม่เกินกว่า ๐.๑ ไมโครกรัมต่อลิตร

(๒๖) อัลดริน (Aldrin) มีค่าไม่เกินกว่า ๐.๑ ไมโครกรัมต่อลิตร

(๒๗) เฮปตาคลอร์ (Heptachlor) และเฮปตาคลอร์อีพอกไซด์
(Heptachlorepoide) มีค่าไม่เกินกว่า ๐.๒ ไมโครกรัมต่อลิตร

(๒๘) เอนดริน (Endrin) ไม่สามารถตรวจพบได้ตามวิธีการตรวจสอบที่กำหนด

ข้อ ๕ คุณภาพน้ำในแหล่งน้ำประเภทที่ ๓ ต้องมีมาตรฐานตาม ข้อ ๔ เว้นแต่

(๑) ออกซิเจนละลาย มีค่าไม่น้อยกว่า ๔.๐ มิลลิกรัมต่อลิตร

(๒) บีโอดี มีค่าไม่เกินกว่า ๒.๐ มิลลิกรัมต่อลิตร

(๓) แบคทีเรียกลุ่มโคลิฟอร์มทั้งหมด มีค่าไม่เกินกว่า ๒๐,๐๐๐ เอ็ม.พี.เอ็น.
ต่อ ๑๐๐ มิลลิลิตร

(๔) แบคทีเรียกลุ่มฟีคอลโคลิฟอร์ม มีค่าไม่เกินกว่า ๔,๐๐๐ เอ็ม.พี.เอ็น.
ต่อ ๑๐๐ มิลลิลิตร

ข้อ ๖ คุณภาพน้ำในแหล่งน้ำประเภทที่ ๔ ต้องมีมาตรฐานตามข้อ ๔ (๑) ถึง (๕)

และ (๘) ถึง (๒๘) เว้นแต่

(๑) ออกซิเจนละลาย มีค่าไม่น้อยกว่า ๒.๐ มิลลิกรัมต่อลิตร

๒๓๗

(๒) บีโอดี มีค่าไม่เกินกว่า ๔.๐ มิลลิกรัมต่อลิตร

ข้อ ๑ คุณภาพน้ำในแหล่งน้ำประเภทที่ ๕ ต้องมีมาตรฐานต่ำกว่าคุณภาพน้ำ ในแหล่งน้ำประเภทที่ ๔

ข้อ ๘ การกำหนดให้แหล่งน้ำผิวดินแหล่งใดแหล่งหนึ่งเป็นประเภทใดตามข้อ ๒ ให้เป็นไปตามที่กรมควบคุมมลพิษประกาศในราชกิจจานุเบกษา

หมวด ๓

วิธีการเก็บตัวอย่างและตรวจสอบคุณภาพน้ำในแหล่งน้ำผิวดิน

ข้อ ๕ การเก็บตัวอย่างน้ำเพื่อตรวจสอบคุณภาพตามข้อ ๓ ถึง ข้อ ๗ ให้ใช้วิธีการดังต่อไปนี้

(๑) แหล่งน้ำไหล ซึ่งได้แก่ แม่น้ำ ลำคลอง เป็นต้น ให้เก็บที่จุดกึ่งกลางความกว้างของแหล่งน้ำที่ระดับกึ่งกลางความลึก ณ จุดตรวจสอบ เว้นแต่แบคทีเรียกลุ่มโคลิฟอร์มทั้งหมดและแบคทีเรียกลุ่มฟิคอลโคลิฟอร์ม ให้เก็บที่ระดับความลึก ๓๐ เซนติเมตร ณ จุดตรวจสอบ

(๒) แหล่งน้ำนิ่ง ซึ่งได้แก่ ทะเลสาบ หนอง บึง อ่างเก็บน้ำ เป็นต้น ให้เก็บที่ระดับความลึก ๑ เมตร ณ จุดตรวจสอบสำหรับแหล่งน้ำที่มีความลึกเกินกว่า ๒ เมตร และให้เก็บที่จุดกึ่งกลางความลึก ณ จุดตรวจสอบสำหรับแหล่งน้ำที่มีความลึกไม่เกิน ๒ เมตร เว้นแต่แบคทีเรียกลุ่มโคลิฟอร์มทั้งหมดและแบคทีเรียกลุ่มฟิคอลโคลิฟอร์ม ให้เก็บที่ระดับความลึก ๓๐ เซนติเมตร ณ จุดตรวจสอบ

จุดตรวจสอบตาม (๑) และ (๒) ของแหล่งน้ำที่กำหนดตามข้อ ๘ ให้เป็นไปตามที่กรมควบคุมมลพิษกำหนด

ข้อ ๑๐ การตรวจสอบคุณภาพน้ำตามข้อ ๓ ถึงข้อ ๗ ให้ใช้วิธีการดังต่อไปนี้

(๑) การตรวจสอบอุณหภูมิ ให้ใช้เครื่องวัดอุณหภูมิ (Thermometer) วัดขณะทำการเก็บตัวอย่างน้ำ

(๒) การตรวจสอบค่าความเป็นกรดและด่าง ให้ใช้เครื่องวัดความเป็นกรดและด่างของน้ำ (pH meter) ตามวิธีการหาค่าแบบอิเล็กโตรเมตริก (Electrometric)

(๓) การตรวจสอบค่าออกซิเจนละลาย ให้ใช้วิธีอะไซด์โมดิฟิเคชัน (Azide Modification)

๒๓๘

(๔) การตรวจสอบค่าบีโอดี ให้ใช้วิธีอะไซด์โมดิฟิเคชัน (Azide Modification) ที่อุณหภูมิ ๒๐ องศาเซลเซียส เป็นเวลา ๕ วันติดต่อกัน

(๕) การตรวจสอบค่าแบคทีเรียกลุ่มโคลิฟอร์มทั้งหมดและค่าแบคทีเรียกลุ่มฟิคอลโคลิฟอร์ม ให้ใช้วิธีมัลติเพิล ทิวบ์ เฟอเมนเตชัน เทคนิก (Multiple Tube Fermentation Technique)

(๖) การตรวจสอบค่าไนเตรดในหน่วยไนโตรเจน ให้ใช้วิธีแคดเมียมรีดักชัน (Cadmium Reduction)

(๗) การตรวจสอบค่าแอมโมเนียในหน่วยไนโตรเจน ให้ใช้วิธีดิสทิลเลชันเนสสเลอร์ไรเซชัน (Distillation Nesslerization)

(๘) การตรวจสอบค่าฟีนอล ให้ใช้วิธีดิสทิลเลชัน ๔ - อะมิโนแอนติไพรีน (Distillation, 4-Amino antipyrine)

(๙) การตรวจสอบค่าทองแดง นิกเกิล แมงกานีส สังกะสี แคดเมียมโครเมียมชนิดเฮกซะวาเลนต์ และตะกั่ว ให้ใช้วิธีอะตอมมิก แอซเพรชัน (Atomic Absorption - Direct Aspiration)

(๑๐) การตรวจสอบค่าปรอททั้งหมด ให้ใช้วิธีอะตอมมิก แอซเพรชัน โคลด์เวปเปอร์ เทคนิก (Atomic Absorption-Cold Vapour Technique)

(๑๑) การตรวจสอบค่าสารหนู ให้ใช้วิธีอะตอมมิก แอซเพรชัน แก๊สไฮไดรด์ (Atomic Absorption - Gaseous Hydride)

(๑๒) การตรวจสอบค่าไซยาไนด์ ให้ใช้วิธีไพรีดิน บาร์บิทูริก แอซิด (Pyridine - Barbituric Acid)

(๑๓) การตรวจสอบค่ากัมมันตภาพรังสี ให้ใช้วิธีโลว์ แบ็กกราวด์พร็อพอร์ชันนอล เคาน์เตอร์ (Low Background Proportional Counter)

(๑๔) การตรวจค่าสารฆ่าศัตรูพืชและสัตว์ชนิดที่มีคลอรีนทั้งหมด ดีดีที บีเอชซีชนิดแอลฟา ดีดีริน อัลดริน เฮปตาคลอร์อีพอกไซด์ และเอนดริน ให้ใช้วิธีแก๊สโครมาโตกราฟี (Gas - Chromatography)

ข้อ ๑๑ การตรวจสอบค่าออกซิเจนละลายให้ใช้ค่าเปอร์เซ็นต์ไทล์ที่ ๒๐ (20th Percentile Value) ส่วนการตรวจสอบค่าบีโอดี แบคทีเรียกลุ่มโคลิฟอร์มทั้งหมด และแบคทีเรียกลุ่มฟิคอลโคลิฟอร์ม ให้ใช้ค่าเปอร์เซ็นต์ไทล์ที่ ๘๐ โดยจำนวนและระยะเวลาสำหรับการเก็บตัวอย่างน้ำดังกล่าว ให้เป็นไปตามที่กรมควบคุมมลพิษกำหนด

๒๓๙

ข้อ ๑๒ การเก็บตัวอย่างน้ำตามข้อ ๕ และการตรวจสอบคุณภาพน้ำตามข้อ ๑๐ จะต้องเป็นไปตามวิธีการมาตรฐานสำหรับการวิเคราะห์น้ำและน้ำเสีย (Standard Methods for Examination of Water and Wastewater) ซึ่ง American Public Health Association และ American Water Works Association กับ Water Pollution Control Federation ของสหรัฐอเมริกา ร่วมกันกำหนดไว้ด้วย

ประกาศ ณ วันที่ ๒๐ มกราคม พ.ศ. ๒๕๓๖

ชวน หลีกภัย

นายกรัฐมนตรี

ประธานคณะกรรมการสิ่งแวดล้อมแห่งชาติ

(ประกาศในราชกิจจานุเบกษา เล่ม ๑๑๑ ตอนที่ ๑๖ ง วันที่ ๒๔ กุมภาพันธ์ ๒๕๓๖)



ประกาศคณะกรรมการสิ่งแวดล้อมแห่งชาติ

ฉบับที่ ๒๐ (พ.ศ. ๒๕๔๓)

ออกตามความในพระราชบัญญัติส่งเสริมและรักษาคุณภาพ

สิ่งแวดล้อมแห่งชาติ พ.ศ. ๒๕๓๕

เรื่อง กำหนดมาตรฐานคุณภาพน้ำใต้ดิน

อาศัยอำนาจตามความในมาตรา ๓๒ (๖) แห่งพระราชบัญญัติส่งเสริมและรักษาคุณภาพสิ่งแวดล้อมแห่งชาติ พ.ศ. ๒๕๓๕ คณะกรรมการสิ่งแวดล้อมแห่งชาติออกประกาศกำหนดมาตรฐานคุณภาพน้ำใต้ดิน ไว้ดังต่อไปนี้

ข้อ ๑ ในประกาศนี้

“น้ำใต้ดิน” หมายความว่า น้ำที่อยู่ใต้ดิน และให้หมายความรวมถึง น้ำบาดาลตามกฎหมายว่าด้วยน้ำบาดาล

“มาตรฐานคุณภาพน้ำใต้ดิน” หมายความว่า ระดับความเข้มข้นสูงสุดของสารอันตรายที่ยอมให้มีได้ในน้ำใต้ดิน โดยไม่ก่อให้เกิดอันตรายและผลกระทบต่อสุขภาพอนามัยของประชาชน เมื่อนำน้ำใต้ดินมาใช้บริโภค

ข้อ ๒ คุณภาพน้ำใต้ดินต้องมีมาตรฐานดังต่อไปนี้

๒.๑ สารอินทรีย์ระเหยง่าย (Volatile Organic Compounds)

(๑) เบนซีน (Benzene) ต้องไม่เกิน ๕ ไมโครกรัมต่อลิตร

(๒) คลอโรคาร์บอนเตตระคลอไรด์ (Carbon Tetrachloride) ต้องไม่เกิน ๕ ไมโครกรัมต่อลิตร

(๓) 1, 2 - ไดคลอโรอีเทน (1, 2 - Dichloroethane) ต้องไม่เกิน ๕ ไมโครกรัมต่อลิตร

(๔) 1, 1 - ไดคลอโรเอทิลีน (1, 1 - Dichloroethylene) ต้องไม่เกิน ๗ ไมโครกรัมต่อลิตร

๒๖๓

(๕) ซิส - 1, 2 - ไดคลอโรเอทิลีน (cis - 1, 2 - Dichloroethylene)

ต้องไม่เกิน ๗๐ ไมโครกรัมต่อลิตร

(๖) ทรานส์ - 1, 2 - ไดคลอโรเอทิลีน (trans - 1, 2 - Dichloroethylene) ต้องไม่เกิน ๑๐๐ ไมโครกรัมต่อลิตร

(๗) ไดคลอโรมีเทน (Dichloromethane) ต้องไม่เกิน ๕ ไมโครกรัมต่อลิตร

(๘) เอทิลเบนซีน (Ethylbenzene) ต้องไม่เกิน ๗๐๐ ไมโครกรัมต่อลิตร

(๙) สไตรีน (Styrene) ต้องไม่เกิน ๑๐๐ ไมโครกรัมต่อลิตร

(๑๐) เตตระคลอโรเอทิลีน (Tetrachloroethylene) ต้องไม่เกิน ๕ ไมโครกรัมต่อลิตร

(๑๑) โทลูอีน (Toluene) ต้องไม่เกิน ๑,๐๐๐ ไมโครกรัมต่อลิตร

(๑๒) ไตรคลอโรเอทิลีน (Trichloroethylene) ต้องไม่เกิน ๕ ไมโครกรัมต่อลิตร

(๑๓) 1, 1, 1- ไตรคลอโรอีเทน (1, 1, 1 - Trichloroethane) ต้องไม่เกิน ๒๐๐ ไมโครกรัมต่อลิตร

(๑๔) 1, 1, 2 - ไตรคลอโรอีเทน (1, 1, 2 - Trichloroethane) ต้องไม่เกิน ๕ ไมโครกรัมต่อลิตร

(๑๕) ไซลีนทั้งหมด (Total Xylenes) ต้องไม่เกิน ๑๐,๐๐๐ ไมโครกรัมต่อลิตร

๒.๒ โลหะหนัก (Heavy Metals)

(๑) แคดเมียม (Cadmium) ต้องไม่เกิน ๐.๐๐๓ มิลลิกรัมต่อลิตร

(๒) โครเมียมชนิดเฮกซะวาเลนต์ (Hexavalent Chromium) ต้องไม่เกิน ๐.๐๕ มิลลิกรัมต่อลิตร

(๓) ทองแดง (Copper) ต้องไม่เกิน ๑.๐ มิลลิกรัมต่อลิตร

(๔) ตะกั่ว (Lead) ต้องไม่เกิน ๐.๐๑ มิลลิกรัมต่อลิตร

(๕) แมงกานีส (Manganese) ต้องไม่เกิน ๐.๕ มิลลิกรัมต่อลิตร

(๖) นิกเกิล (Nickel) ต้องไม่เกิน ๐.๐๒ มิลลิกรัมต่อลิตร

(๗) สังกะสี (Zinc) ต้องไม่เกิน ๕.๐ มิลลิกรัมต่อลิตร

(๘) สารหนู (Arsenic) ต้องไม่เกิน ๐.๐๑ มิลลิกรัมต่อลิตร

๒๖๔

	(๕) ซีลีเนียม (Selenium) ต้องไม่เกิน ๐.๐๑ มิลลิกรัมต่อลิตร
	(๑๐)ปรอท (Mercury) ต้องไม่เกิน ๐.๐๐๑ มิลลิกรัมต่อลิตร
๒.๓ สารป้องกันกำจัดศัตรูพืชและสัตว์ (Pesticides)	
	(๑) กลอเดน (Chlordane) ต้องไม่เกิน ๐.๒ ไมโครกรัมต่อลิตร
	(๒) ดีลดริน (Dieldrin) ต้องไม่เกิน ๐.๐๓ ไมโครกรัมต่อลิตร
	(๓) เฮปตาคลอร์ (Heptachlor) ต้องไม่เกิน ๐.๔ ไมโครกรัมต่อลิตร
	(๔) เฮปตาคลอร์ อีพ็อกไซด์ (Heptachlor Epoxide) ต้องไม่เกิน ๐.๒ ไมโครกรัมต่อลิตร
ไม่โครกรัมต่อลิตร	
	(๕) ดีดีที (DDT) ต้องไม่เกิน ๒ ไมโครกรัมต่อลิตร
	(๖) 2, 4 - ดี (2, 4 -D) ต้องไม่เกิน ๓๐ ไมโครกรัมต่อลิตร
	(๗) อะทราซีน (Atrazine) ต้องไม่เกิน ๓ ไมโครกรัมต่อลิตร
	(๘) ลินเดน (Lindane) ต้องไม่เกิน ๐.๒ ไมโครกรัมต่อลิตร
	(๙) เพนตะคลอโรฟีนอล (Pentachlorophenol) ต้องไม่เกิน ๑ ไมโครกรัมต่อลิตร
๒.๔ สารพิษอื่นๆ	
	(๑) เบนโซ (เอ) ไพรีน (Benzo (a) pyrene) ต้องไม่เกิน ๐.๒ ไมโครกรัมต่อลิตร
	(๒) ไซยาไนด์ (Cyanide) ต้องไม่เกิน ๒๐๐ ไมโครกรัมต่อลิตร
	(๓) พีซีบี (PCBs) ต้องไม่เกิน ๐.๕ ไมโครกรัมต่อลิตร
	(๔) ไวนิลคลอไรด์ (Vinyl Chloride) ต้องไม่เกิน ๒ ไมโครกรัมต่อลิตร
ข้อ ๓ การตรวจสอบคุณภาพน้ำได้ดินตามข้อ ๒ ให้ใช้วิธีการมาตรฐานสำหรับการวิเคราะห์น้ำและน้ำเสีย (Standard Methods for the Examination of Water and Wastewater) ซึ่ง American Public Health Association, American Water Works Association และ Water Environment Federation ของสหรัฐอเมริกา ร่วมกันกำหนดหรือตามคู่มือวิเคราะห์น้ำและน้ำเสียของสมาคมวิศวกรสิ่งแวดล้อมแห่งประเทศไทย ดังต่อไปนี้	
	(๑) การตรวจสอบคุณภาพน้ำได้ดินตามข้อ ๒.๑ (๑) - (๑๕) ให้ใช้วิธี Purge and Trap Gas Chromatography หรือวิธี Purge and Trap Gas Chromatography/Mass Spectrometry หรือวิธีอื่นที่กรมควบคุมมลพิษเห็นชอบ

๒๖๕

	(๒) การตรวจสอบคุณภาพน้ำได้ดินตามข้อ ๒.๒ (๑) - (๓) ให้ใช้วิธี Direct Aspiration/Atomic Absorption Spectrometry หรือวิธี Inductively Coupled Plasma/Plasma Emission Spectroscopy หรือวิธีอื่นที่กรมควบคุมมลพิษเห็นชอบ
	(๓) การตรวจสอบคุณภาพน้ำได้ดินตามข้อ ๒.๒ (๔) - (๕) ให้ใช้วิธี Hydride Generation/Atomic Absorption Spectrometry หรือวิธี Inductively Coupled Plasma/Plasma Emission Spectroscopy หรือวิธีอื่นที่กรมควบคุมมลพิษเห็นชอบ
	(๔) การตรวจสอบคุณภาพน้ำได้ดินตามข้อ ๒.๒ (๑๐) ให้ใช้วิธี Cold-Vapor Atomic Absorption Spectrometry/Plasma Emission Spectroscopy หรือวิธีอื่นที่กรมควบคุมมลพิษเห็นชอบ
	(๕) การตรวจสอบคุณภาพน้ำได้ดินตามข้อ ๒.๓ (๑) - (๕) ให้ใช้วิธี Liquid - Liquid Extraction Gas Chromatography/Mass Spectrometry หรือวิธี Liquid - Liquid Extraction Gas Chromatography (Method I) หรือวิธีอื่นที่กรมควบคุมมลพิษเห็นชอบ
	(๖) การตรวจสอบคุณภาพน้ำได้ดินตามข้อ ๒.๓ (๖) - (๗) ให้ใช้วิธี Liquid - Liquid Extraction Gas Chromatography หรือวิธีอื่นที่กรมควบคุมมลพิษเห็นชอบ
	(๗) การตรวจสอบคุณภาพน้ำได้ดินตามข้อ ๒.๓ (๘) ให้ใช้วิธี Liquid - Liquid Extraction Gas Chromatography (Method I) หรือวิธีอื่นที่กรมควบคุมมลพิษเห็นชอบ
	(๘) การตรวจสอบคุณภาพน้ำได้ดินตามข้อ ๒.๓ (๙) ให้ใช้วิธี Liquid - Liquid Extraction Gas Chromatography/Mass Spectrometry หรือวิธี Liquid - Liquid Extraction Gas Chromatography หรือวิธีอื่นที่กรมควบคุมมลพิษเห็นชอบ
	(๙) การตรวจสอบคุณภาพน้ำได้ดินตามข้อ ๒.๔ (๑) ให้ใช้วิธี Liquid - Liquid Extraction Chromatography หรือ Liquid - Liquid Extraction Gas Chromatography/Mass Spectrometry หรือวิธีอื่นที่กรมควบคุมมลพิษเห็นชอบ
	(๑๐) การตรวจสอบคุณภาพน้ำได้ดินตามข้อ ๒.๔ (๒) ให้ใช้วิธี Pyridine Barbituric Acid หรือวิธี Colorimetry หรือ Ion Chromatography หรือวิธีอื่นที่กรมควบคุมมลพิษเห็นชอบ
	(๑๑) การตรวจสอบคุณภาพน้ำได้ดินตามข้อ ๒.๔ (๓) ให้ใช้วิธี Liquid - Liquid Extraction Gas Chromatography (Method II) หรือวิธีอื่นที่กรมควบคุมมลพิษเห็นชอบ

๒๖๖

(๑๒) การตรวจสอบคุณภาพน้ำใต้ดินตามข้อ ๒.๔ (๔) ให้ใช้วิธี Purge and Trap Gas Chromatography หรือวิธี Purge and Trap Gas Chromatography/Mass Spectrometry หรือวิธีอื่นที่กรมควบคุมมลพิษเห็นชอบ

ข้อ ๔ วิธีการเก็บและรักษาตัวอย่างน้ำใต้ดินให้เป็นไปตามที่กรมควบคุมมลพิษ ประกาศในราชกิจจานุเบกษา

ประกาศ ณ วันที่ ๓๑ สิงหาคม พ.ศ. ๒๕๕๓

ไตรรงค์ สุวรรณคีรี

รองนายกรัฐมนตรี ปฏิบัติหน้าที่

ประธานคณะกรรมการสิ่งแวดล้อมแห่งชาติ

(ประกาศในราชกิจจานุเบกษา เล่ม ๑๑๗ ตอนพิเศษ ๕๕ง ลงวันที่ ๑๕ กันยายน ๒๕๕๓)

ประกาศกระทรวงทรัพยากรธรรมชาติและสิ่งแวดล้อม

เรื่อง กำหนดหลักเกณฑ์และมาตรการในทางวิชาการสำหรับการป้องกัน
ด้านสาธารณสุขและการป้องกันในเรื่องสิ่งแวดล้อมเป็นพิษ

พ.ศ. ๒๕๕๑

ด้วยปัจจุบัน กรมทรัพยากรน้ำบาดาล ได้ส่งเสริมและพัฒนาความรู้ความสามารถของช่างเจาะ
น้ำบาดาลทั้งของรัฐและเอกชน ให้มีประสิทธิภาพเพียงพอด้านวิชาการน้ำบาดาล จึงสมควรปรับปรุง
หลักเกณฑ์การเลือกใช้น้ำบาดาลให้เหมาะสมและสอดคล้องกับสถานการณ์ในปัจจุบัน ฉะนั้น
อาศัยอำนาจตามความในมาตรา ๖ (๑) แห่งพระราชบัญญัติน้ำบาดาล พ.ศ. ๒๕๒๐ รัฐมนตรีว่าการ
กระทรวงทรัพยากรธรรมชาติและสิ่งแวดล้อม โดยคำแนะนำของคณะกรรมการน้ำบาดาล
ออกประกาศกำหนดหลักเกณฑ์และมาตรการในทางวิชาการสำหรับการป้องกันด้านสาธารณสุข
และการป้องกันในเรื่องสิ่งแวดล้อมเป็นพิษไว้ ดังต่อไปนี้

ข้อ ๑ ให้ยกเลิกประกาศกระทรวงอุตสาหกรรม ฉบับที่ ๑๒ (พ.ศ. ๒๕๔๒) ออกตาม
ความในพระราชบัญญัติน้ำบาดาล พ.ศ. ๒๕๒๐

ข้อ ๒ การป้องกันน้ำภายนอกไหลลงบ่อน้ำบาดาล

(๑) บ่อน้ำบาดาลทุกบ่อ ต้องผนึกข้างบ่อตั้งแต่ตอนบนสุดนับจากผิวดินลึกลงไปไม่น้อยกว่า
๖ เมตร ด้วยซีเมนต์ล้วนหรือซีเมนต์ผสมทราย เพื่อป้องกันมิให้น้ำภายนอกไหลซึมลงข้างบ่อ

(๒) ในกรณีที่บ่อน้ำบาดาลอยู่ในที่ลุ่มหรืออยู่ต่ำกว่าบริเวณข้างเคียงจะต้องปรับบริเวณที่ตั้งบ่อ
ให้สูงกว่าบริเวณข้างเคียงเพื่อป้องกันมิให้น้ำจากภายนอกไหลเข้ามาในบริเวณที่ตั้งบ่อ

(๓) ในกรณีที่บ่อน้ำบาดาลติดตั้งเครื่องสูบน้ำไฟฟ้า ต้องทำลานคอนกรีตเป็นชานบ่อรอบปากบ่อน้ำบาดาลหนา
ไม่น้อยกว่า ๑๕ เซนติเมตร คลุมพื้นที่ไม่น้อยกว่า ๑ ตารางเมตร ส่วนในกรณีที่บ่อ
น้ำบาดาลติดตั้งเครื่องสูบน้ำมือโยก ต้องทำลานคอนกรีตเป็นชานบ่อรอบปากบ่อน้ำบาดาลหนา
ไม่น้อยกว่า ๑๕ เซนติเมตร คลุมพื้นที่ไม่น้อยกว่า ๔ ตารางเมตร และรอบชานบ่อจะต้องมีทางระบายน้ำ
ออกจากบริเวณบ่อ

(๔) ในกรณีที่จะระงับการใช้บ่อน้ำบาดาลชั่วคราวโดยการถอดถอนเครื่องสูบน้ำออกไป
จะต้องปิดปากบ่อให้แน่นหนา เพื่อป้องกันมิให้สิ่งหนึ่งสิ่งใดตกลงไปในบ่อ

ข้อ ๓ คุณภาพของน้ำบาดาลที่จะใช้บริโภคได้

(๑) น้ำบาดาลที่จะใช้บริโภคต้องเป็นน้ำที่ได้ผ่านการวิเคราะห์คุณสมบัติจากกรมทรัพยากร
น้ำบาดาลหรือส่วนราชการอื่น หรือองค์การของรัฐที่มีหน้าที่เกี่ยวกับการวิเคราะห์คุณสมบัติของน้ำ
หรือสถาบันอื่นที่ได้รับการรับรองคุณภาพมาตรฐาน มอก. 1300 - 2537 (ISO / IEC Guide 25) หรือ
สถาบันที่กรมทรัพยากรน้ำบาดาลให้ความเห็นชอบตามหลักเกณฑ์ วิธีการ และเงื่อนไขที่
กรมทรัพยากรน้ำบาดาลกำหนด

(๒) น้ำบาดาลที่จะใช้บริโภค ต้องเป็นน้ำบาดาลที่มีคุณลักษณะทางกายภาพ และคุณลักษณะ
ทางเคมีไม่เกินเกณฑ์อนุโลมสูงสุดตามที่กำหนดไว้ในมาตรฐานน้ำบาดาลที่จะใช้บริโภคได้ ท้ายประกาศนี้

(๓) ในท้องที่ที่กรมทรัพยากรน้ำบาดาลกำหนด ต้องทำการวิเคราะห์หาคุณลักษณะที่เป็นพิษ
โดยให้มีปริมาณไม่เกินเกณฑ์อนุโลมสูงสุดตามที่กำหนดไว้ในมาตรฐานน้ำบาดาล ที่จะใช้บริโภคได้
ท้ายประกาศนี้

(๔) ในกรณีที่มีความจำเป็นกรมทรัพยากรน้ำบาดาล อาจสั่งให้วิเคราะห์คุณลักษณะทาง
แบคทีเรีย/แบคทีเรียก็ได้ โดยต้องมีคุณลักษณะทางแบคทีเรีย/แบคทีเรีย ไม่เกินเกณฑ์กำหนดที่เหมาะสม
ตามที่กำหนดไว้ท้ายประกาศนี้

ข้อ ๔ การฆ่าจุลินทรีย์ในบ่อน้ำบาดาล

(๑) หลังการเจาะน้ำบาดาล หรือหลังการติดตั้งเครื่องสูบน้ำบาดาล หรือหลังการซ่อม
ส่วนประกอบของเครื่องสูบน้ำบาดาลที่อยู่ในบ่อน้ำบาดาล ต้องทำการฆ่าจุลินทรีย์ในบ่อน้ำบาดาล
ที่จะใช้น้ำเพื่อการอุปโภคบริโภค

(๒) การฆ่าเชื้อจุลินทรีย์ในบ่อน้ำบาดาลให้กระทำโดยการกวนน้ำในบ่อน้ำบาดาล โดยใช้
ปูนคลอรีน หรือก๊าซคลอรีน เป็นตัวฆ่าเชื้อจุลินทรีย์ โดยให้ความเข้มข้นของคลอรีนไม่น้อยกว่า
๕๐ มิลลิกรัมต่อลิตร

(๓) ภายหลังจากกวนน้ำในบ่อน้ำบาดาลตาม (๒) ต้องปล่อยทิ้งไว้ไม่น้อยกว่า ๑๒ ชั่วโมง
แล้วสูบน้ำในบ่อน้ำบาดาลออกทิ้งจนหมดกลิ่นคลอรีน

ข้อ ๕ เครื่องสูบน้ำบาดาล

(๑) ต้องล้างอุปกรณ์หรือชิ้นส่วนของเครื่องสูบน้ำให้สะอาดก่อนใส่ลงไปในบ่อน้ำบาดาล

(๒) ในการติดตั้งเครื่องสูบน้ำทุกชนิด จะต้องอุดช่องที่ปากบ่อน้ำบาดาลระหว่างเครื่องสูบน้ำกับตัวบ่อน้ำบาดาลให้แน่น เพื่อป้องกันมิให้น้ำ หรือมลสารอื่นใดจากภายนอกเข้าไปในบ่อน้ำบาดาลได้

ข้อ ๖ การเลิกใช้น้ำบาดาล

(๑) บ่อน้ำบาดาลที่เลิกใช้แล้ว ต้องอุดกลบด้วยซีเมนต์หรือดินเหนียวบริสุทธิ์ หรือวัสดุอื่นตามที่กรมทรัพยากรน้ำบาดาลกำหนด โดยคำแนะนำของคณะกรรมการน้ำบาดาล

การอุดกลบบ่อน้ำบาดาลด้วยวัสดุตามวรรคหนึ่ง ต้องอุดกลบตั้งแต่กันบ่อจนถึงปากบ่อตามหลักเกณฑ์ วิธีการ และเงื่อนไขที่กรมทรัพยากรน้ำบาดาลกำหนด โดยมีช่างเจาะน้ำบาดาลเป็นผู้ควบคุม รับผิดชอบในการอุดกลบบ่อน้ำบาดาล ทั้งนี้ ต้องดำเนินการภายใต้การกำกับ ดูแลของพนักงานน้ำบาดาลประจำท้องที่ หรือพนักงานเจ้าหน้าที่ผู้ซึ่งพนักงานน้ำบาดาลประจำท้องที่มอบหมาย

(๒) ช่างเจาะน้ำบาดาลตาม (๑) ต้องเป็นผู้ที่อธิบดีกรมทรัพยากรน้ำบาดาล ออกหนังสือรับรองให้ ตามหลักเกณฑ์ วิธีการ และเงื่อนไขที่อธิบดีกรมทรัพยากรน้ำบาดาลกำหนด

(๓) ต้องจัดทำรายงานการอุดกลบบ่อน้ำบาดาล ตามแบบที่กรมทรัพยากรน้ำบาดาลกำหนด แล้วส่งรายงานดังกล่าวให้พนักงานน้ำบาดาลประจำท้องที่ภายใน ๑ วัน นับแต่วันอุดกลบบ่อน้ำบาดาลแล้วเสร็จ

ประกาศ ณ วันที่ ๒๕ มีนาคม พ.ศ. ๒๕๕๑

อนงศ์วรรณ เทพสุทิน

รัฐมนตรีว่าการกระทรวงทรัพยากรธรรมชาติและสิ่งแวดล้อม

มาตรฐานน้ำบาดาลที่จะใช้บริโภคได้

คุณลักษณะทางกายภาพ

รายการ	เกณฑ์กำหนดที่เหมาะสม	เกณฑ์อนุโลมสูงสุด
สี (Color)	5 (หน่วยแพลทินัม-โคบอลต์)	15 (หน่วยแพลทินัม-โคบอลต์)
ความขุ่น (Turbidity)	5 (หน่วยความขุ่น)	20 (หน่วยความขุ่น)
ความเป็นกรด-ด่าง (pH)	7.0-8.5	6.5-9.2

คุณลักษณะทางเคมี

รายการ	เกณฑ์กำหนดที่เหมาะสม (มิลลิกรัมต่อลิตร)	เกณฑ์อนุโลมสูงสุด (มิลลิกรัมต่อลิตร)
เหล็ก (Fe)	ไม่เกิน 0.5	1.0
แมงกานีส (Mn)	ไม่เกิน 0.3	0.5
ทองแดง (Cu)	ไม่เกิน 1.0	1.5
สังกะสี (Zn)	ไม่เกิน 5.0	15
ซัลเฟต (SO ₄)	ไม่เกิน 200	250
คลอไรด์ (Cl)	ไม่เกิน 250	600
ฟลูออไรด์ (F)	ไม่เกิน 0.7	1.0
ไนเตรท (NO ₃)	ไม่เกิน 45	45
ความกระด้างทั้งหมด (Total hardness as CaCO ₃)	ไม่เกิน 300	500
ความกระด้างถาวร (Non-carbonate hardness as CaCO ₃)	ไม่เกิน 200	250
ปริมาณมวลสารทั้งหมดที่ละลายได้ (Total dissolved solids)	ไม่เกิน 600	1,200

คุณลักษณะที่เป็นพิษ

รายการ	เกณฑ์กำหนดที่เหมาะสม (มิลลิกรัมต่อลิตร)	เกณฑ์อนุโลมสูงสุด (มิลลิกรัมต่อลิตร)
สารหนู (As)	ต้องไม่มี	0.05
ไซยาไนด์ (CN)	ต้องไม่มี	0.1
ตะกั่ว(Pb)	ต้องไม่มี	0.05
ปรอท(Hg)	ต้องไม่มี	0.001
แคดเมียม(Cd)	ต้องไม่มี	0.01
ซีลีเนียม(Se)	ต้องไม่มี	0.01

คุณลักษณะทางแบคทีเรีย/เบคทีเรีย

รายการ	เกณฑ์กำหนดที่เหมาะสม
Standard plate count	ไม่เกิน 500 โคโลนีต่อลูกบาศก์เซนติเมตร
Most probable number of	น้อยกว่า 2.2 ต่อร้อยลูกบาศก์เซนติเมตร
Coliform organism (MPN)	
E. coli	ต้องไม่มี

เอกสารชี้แจงระเบียบห้องปฏิบัติการวิเคราะห์เอกชน

ที่ อก ๐๓๑๐(๑)/ ๔๑๕



กรมโรงงานอุตสาหกรรม
ถนนพระรามที่ ๖ เขตราชเทวี
กรุงเทพมหานคร ๑๐๕๐๐

๑๑ มกราคม ๒๕๖๔

เรื่อง ต่ออายุหนังสือรับขึ้นทะเบียนห้องปฏิบัติการวิเคราะห์เอกชน

เรียน กรรมการผู้จัดการ บริษัท วอเตอร์ อินเด็กซ์ แอนด์ คอนซัลแทนท์ จำกัด

อ้างถึง คำขอขึ้นทะเบียน/ต่ออายุ/เปลี่ยนแปลงบุคลากร และชนิดสารมลพิษของห้องปฏิบัติการวิเคราะห์เอกชน
ลงวันที่ ๓๐ ตุลาคม ๒๕๖๓

สิ่งที่ส่งมาด้วย เอกสารแนบท้ายหนังสือรับต่ออายุขึ้นทะเบียนห้องปฏิบัติการวิเคราะห์เอกชน
บริษัท วอเตอร์ อินเด็กซ์ แอนด์ คอนซัลแทนท์ จำกัด จำนวน ๑ แผ่น

ตามหนังสือที่อ้างถึง บริษัท วอเตอร์ อินเด็กซ์ แอนด์ คอนซัลแทนท์ จำกัด ขอต่ออายุหนังสือ
รับขึ้นทะเบียนห้องปฏิบัติการวิเคราะห์เอกชน เลขทะเบียน ว-๒๐๙ สถานที่ตั้งเลขที่ ๒๒๙/๗-๘ ซอยจรัญสนิทวงศ์
๙๕/๑ แขวงบางอ้อ เขตบางพลัด กรุงเทพมหานคร ต่อกรมโรงงานอุตสาหกรรม นั้น

กรมโรงงานอุตสาหกรรมพิจารณาแล้ว ให้บริษัท วอเตอร์ อินเด็กซ์ แอนด์ คอนซัลแทนท์ จำกัด
ต่ออายุหนังสือรับขึ้นทะเบียนห้องปฏิบัติการวิเคราะห์เอกชน โดยมีองค์ประกอบดังนี้

ก. ผู้ควบคุมดูแลห้องปฏิบัติการวิเคราะห์

๑) นายอาทิตย์ โพนสงคราม ทะเบียนเลขที่ ว-๒๐๙-ค-๔๘๙๘
๒) นางจิตรา ชารีฟา ทะเบียนเลขที่ ว-๒๐๙-ค-๖๑๗๒

ข. เจ้าหน้าที่ประจำห้องปฏิบัติการวิเคราะห์

๑) นางสาววันวิสาข์ กัณหาลี ทะเบียนเลขที่ ว-๒๐๙-จ-๖๑๗๓
๒) นายยุทธภูมิ ปานดี ทะเบียนเลขที่ ว-๒๐๙-จ-๗๔๔๓
๓) นางสาวหนึ่งฤทัย สายรัตน์ ทะเบียนเลขที่ ว-๒๐๙-จ-๙๒๐๒

ค. ขอบข่ายสารมลพิษที่ได้รับขึ้นทะเบียนให้วิเคราะห์ในน้ำเสีย จำนวน ๘ รายการ

ตามสิ่งที่ส่งมาด้วย

หนังสือฉบับนี้จะหมดอายุในวันที่ ๗ พฤศจิกายน ๒๕๖๖ หากประสงค์จะต่ออายุหนังสือ
รับขึ้นทะเบียนห้องปฏิบัติการวิเคราะห์เอกชน ให้ยื่นคำขอต่ออายุพร้อมเอกสารประกอบคำขอต่อ
กรมโรงงานอุตสาหกรรมภายใน ๓๐ วัน ก่อนวันสิ้นสุดอายุของหนังสือรับขึ้นทะเบียนห้องปฏิบัติการวิเคราะห์เอกชน
ซึ่งคำขอต่ออายุดังกล่าวขอรับได้ที่กรมโรงงานอุตสาหกรรม

จึงเรียนมาเพื่อทราบ

ขอแสดงความนับถือ

(นางจินดา เดชะศรีนทร์)

ผู้อำนวยการกองวิจัยและเฝ้าระวังมลพิษโรงงาน
ปฏิบัติราชการแทนอธิบดีกรมโรงงานอุตสาหกรรม

กองวิจัยและเฝ้าระวังมลพิษโรงงาน

กลุ่มมาตรฐานวิธีการวิเคราะห์ทดสอบมลพิษและทะเบียนห้องปฏิบัติการ

โทร. ๐ ๒๒๐๒ ๔๐๐๒ ๐ ๒๒๐๒ ๔๑๔๖

โทรสาร ๐ ๒๓๕๔ ๓๒๐๘ ๐ ๒๓๕๔ ๓๔๑๕

เอกสารแนบท้ายหนังสือรับต่ออายุขึ้นทะเบียนห้องปฏิบัติการวิเคราะห์เอกชน

บริษัท วอเตอร์ อินเด็กซ์ แอนด์ คอนซัลแทนท์ จำกัด

เลขทะเบียน ว-๒๐๙

ที่ ออก ๐๓๑๐(๑)/ ๔ ๑ ๕

ลงวันที่ ๑๑ มกราคม ๒๕๖๔

ขอขยายสารมลพิษที่ได้รับขึ้นทะเบียนจากกรมโรงงานอุตสาหกรรม จำนวน ๘ รายการ

น้ำเสีย จำนวน 8 รายการ

ลำดับที่	สารมลพิษ	วิธีวิเคราะห์
1	Biochemical Oxygen Demand	5-Day BOD Test, Azide Modification Method
2	Chemical Oxygen Demand	Closed Reflux, Titrimetric Method
3	Oil & Grease	Liquid-Liquid, Partition-Gravimetric Method
4	pH	Electrometric Method
5	Sulfide	Iodometric Method
6	Total Dissolved Solids	Dried at 180 °C
7	Total Kjeldahl Nitrogen	Macro-Kjeldahl Method
8	Total Suspended Solids	Dried at 103-105 °C

เอกสารอ้างอิง

APHA, AWWA, WEF. Standard Methods for the Examination of Water and Wastewater. 23rd ed. Washington, DC: APHA, 2017.



(นางริกาญจน์ ฉัตรสกุลวิไล)

ผู้อำนวยการกลุ่มมาตรฐานวิธีการวิเคราะห์ทดสอบมลพิษ
และทะเบียนห้องปฏิบัติการ

กลุ่มมาตรฐานวิธีการวิเคราะห์ทดสอบมลพิษและทะเบียนห้องปฏิบัติการ กองวิจัยและเตือนภัยมลพิษโรงงาน กรมโรงงานอุตสาหกรรม โทร. ๐ ๒๒๐๒ ๔๐๐๒



ที่ อว 0303/2262

ใบรับรองความสามารถห้องปฏิบัติการทดสอบ

ใบรับรองฉบับนี้ให้ไว้เพื่อแสดงว่า

ห้องปฏิบัติการ บริษัท วอเตอร์ อินเด็กซ์ แอนด์ คอนซัลแทนท์ จำกัด
เลขที่ 229/7-8 ซอยจรัญสนิทวงศ์ 95/1 ถนนจรัญสนิทวงศ์ แขวงบางอ้อ
เขตบางพลัด กรุงเทพมหานคร 10700

ได้ผ่านการประเมินความสามารถห้องปฏิบัติการทดสอบตามมาตรฐาน ISO/IEC 17025 : 2017

และข้อกำหนด กฎระเบียบ และเงื่อนไขการรับรองความสามารถห้องปฏิบัติการทดสอบ

ของกองบริหารและรับรองห้องปฏิบัติการ กรมวิทยาศาสตร์บริการ

LABORATORY ACCREDITATION
หมายเลขการรับรองระบบงานที่ ทดสอบ - 0203
BLA-DSS

รายละเอียดการรับรองดังข้อบ่งชี้การรับรองแนบท้าย

ออกให้ ณ วันที่ : 14 กุมภาพันธ์ 2565

หมดอายุ วันที่ : 13 กุมภาพันธ์ 2569

ลงชื่อ :

(นางพจมาน ทำจีน)

ผู้อำนวยการกองบริหารและรับรองห้องปฏิบัติการ

กองบริหารและรับรองห้องปฏิบัติการ กรมวิทยาศาสตร์บริการ
กระทรวงการอุดมศึกษา วิทยาศาสตร์ วิจัย และนวัตกรรม

ขอข่ายการรับรองความสามารถห้องปฏิบัติการทดสอบ

ชื่อห้องปฏิบัติการ : ห้องปฏิบัติการ บริษัท วอเตอร์ อินเด็คซ์ แอนด์ คอนซัลแทนท์ จำกัด
 สถานที่ตั้ง : เลขที่ 229/7-8 ซอยเจริญสุขนิทวงศ์ 95/1 ถนนเจริญสุขนิทวงศ์ แขวงบางอ้อ
 เขตบางพลัด กรุงเทพมหานคร 10700
 หมายเลขการรับรองระบบงานที่ : ทดสอบ - 0203
 สถานะของห้องปฏิบัติการ : ☒ ถาวร ☐ นอกสถานที่ ☐ชั่วคราว ☐เคลื่อนที่

ลำดับ ที่	วัสดุ / ผลิตภัณฑ์ที่ทดสอบ	รายการที่ทดสอบ / ช่วงของการทดสอบ	วิธีทดสอบ / เทคนิคที่ใช้
1	น้ำบริโภคในภาชนะ บรรจุที่ปิดสนิท	- ความเป็นกรด-ด่าง 6.5 ถึง 8.5	Standard Methods for the Examination of Water and Wastewater APHA, AWWA & WEF 23 rd ed. 2017, part 4500 - H ⁺ B
2	น้ำ	- ความเป็นกรด-ด่าง 5.0 ถึง 9.0	Standard Methods for the Examination of Water and Wastewater APHA, AWWA & WEF 23 rd ed. 2017, part 4500 - H ⁺ B
3	น้ำเสีย	- ความเป็นกรด-ด่าง 4.0 ถึง 9.0	Standard Methods for the Examination of Water and Wastewater APHA, AWWA & WEF 23 rd ed. 2017, part 4500 - H ⁺ B

ออกครั้งแรก ณ วันที่ 7 พฤศจิกายน 2562

ฉบับที่ 2

กองบริหารและรับรองห้องปฏิบัติการ กรมวิทยาศาสตร์บริการ กระทรวงการอุดมศึกษา วิทยาศาสตร์ วิจัย และนวัตกรรม

ขอข่ายการรับรองความสามารถห้องปฏิบัติการทดสอบ

ชื่อห้องปฏิบัติการ : ห้องปฏิบัติการ บริษัท วอเตอร์ อินเด็กซ์ แอนด์ คอนซัลแทนท์ จำกัด
 สถานที่ตั้ง : เลขที่ 229/7-8 ซอยเจริญสุขนิทวงศ์ 95/1 ถนนเจริญสุขนิทวงศ์ แขวงบางอ้อ
 เขตบางพลัด กรุงเทพมหานคร 10700
 หมายเลขการรับรองระบบงานที่ : ทดสอบ - 0203
 สถานะของห้องปฏิบัติการ : ☒ ถาวร ☐ นอกสถานที่ ☐ ชั่วคราว ☐ เคลื่อนที่

ลำดับ ที่	วัสดุ / ผลิตภัณฑ์ที่ทดสอบ	รายการที่ทดสอบ / ช่วงของการทดสอบ	วิธีทดสอบ / เทคนิคที่ใช้
3 (ต่อ)	น้ำเสีย	- ซีโอดี 40 mg/L ถึง 4 000 mg/L	Standard Methods for the Examination of Water and Wastewater, APHA, AWWA & WEF, 23 rd ed., 2017, part 5220 C

ออกให้ ณ วันที่ : 14 กุมภาพันธ์ 2565

ลงชื่อ :



(นางพจมาน ทำจีน)

ผู้อำนวยการกองบริหารและรับรองห้องปฏิบัติการ

ออกครั้งแรก ณ วันที่ 7 พฤศจิกายน 2562

ฉบับที่ 2

กองบริหารและรับรองห้องปฏิบัติการ กรมวิทยาศาสตร์บริการ กระทรวงการอุดมศึกษา วิทยาศาสตร์ วิจัย และนวัตกรรม